PARTIDÁRIOS DA PAZ ARMAM-SE NA BOLÍVIA

Fundador: J. E. de Macedo Soares

Diario Carioca

50 CRUZEIROS

ANO XXXVI — Rio de Janeiro, quinta-feira, 29 de outubro de 1964 — N.º 11.230

LACERDA COMEÇA CAMPANHA E AUMENTA CRISE NA U. D. N.

O sr. Carlos Lacerda já iniciou sua campanha eleitoral e o sr. Magalhães Pinto deverá oficializar a dissidência udenista com a divulgação de carta ao presidente nacional do partido, sr. Bilac Pinto, contrária à Convenção, para a qual delegações da UDN carioca já estão mobilizando os diretórios estaduais. E' provável que o goverenador mineiro antecipe sua posição para sábado, no encontro que terá com o presidente Castelo Branco.

Setores lacerdistas mais exaltados pretendem abrir fogo, na Convenção prevista para novembro, em São Paulo, contra o deputado Bilac Pinto, por er êste resistindo o máximo à convocação da Convenção. O propósito dos ataques seria criar condições que levem o presidente udenista a renunciar ao restante do mandato, deixando o comando partidário para um homem afinado emocionalmente com o sr. Carlos Lacerda e disposto a lutar pela vitória de sua indicação à Presidência da República.

Campanha

Ao passar, ontem, por São Paulo, rumo a Mato Grosso, o sr. Carlos Lacerda disse que "a reforma que o govêrno vai enviar ao Congresso é conversa para boi dormir" e manifestou desejos de que a situação do abastecimento fôsse tão satisfatória quanto à política.

A situação do país, segundo o governador carioca, não configura uma crise política. Dessa forma, o candidato a candidato udenista combate o argumento dos que desaconselham o lançamento do seu nome em virtude de dificuldades políticas.

Amaral

O deputado Amaral Neto afirmou, ontem, da tribuna da Câmara Federal, que entrará em dissidência com a UDN se a convenção lançar uma candidatura à Presidência da República.

Para o parlamentar carioca, realizar-se uma convenção partidária para lançar um candidato "constitui um crime que só interessa aos inimigos da revolução". — (Página 3).

O BILHETINHO DE KRUEL

O ministro da Guerra, general Costa e Silva, disse, ontem, nas comemorações ao 10.º aniversário da Divisão Blindada, em Campinho, que "o único pronunciamento importante para o momento é o anúncio da nossa união em defesa da Pátria". Frisou o ministro que "as Fôrças Armadas estão mais coêsas do que nunca e a revolução prosseguirá". O comandante do II Exército, general Amauri Kruel — que passou um bilhetinho para o general Costa e Silva, durante a solenidade — anunciou que "São Paulo é o Estado mais calmo do país", e que desconhece quaisquer relações entre os governadores Ademar de Barros e Mauro Borges. (Página 2).

Possível choque com 'marcha da liberdade'

LA PAZ (AP-DC) — O Movimento Nacional Revolucionário, partido do presidente Victor Paz Estenssoro, convocou para hoje uma contra-manifestação armada que poderá entrar em conflito com a "marcha da liberdade", com que operários e estudantes das zonas mineiras pretendem marchar sôbre o palácio do govêrno protestando contra o estado de sítio. Apesar disso, o dia de ontem foi tranqüilo em La Paz.

Enquanto isso, duas novas mortes ocorreram ontem na cidade de Oruro, em violentos choques entre grupos de mineiros e estudantes, de um lado, e do outro a polícia e milicianos governistas enquanto o govêrno do presidente Victor Paz Estenssoro realizava reuniões sucessivas para fazer frente à grave crise.

As comunicações com Oruro, 230 quilômetros ao sul de La Paz, estão cortadas, mas apesar disso confirmou-se a existência de pelo menos dois mortos nos conflitos de rua. Um dêles é um líder sindical mineiro.

Barrientos

O vice-presidente da República, general René Barrientos, que estava em Cochabamba, chegou ontem, à tarde, a La Paz e avistou-se com o presidente Paz Estenssoro — com o qual estava rompido. Ajudantes de ordens informaram que Barrientos está doente, mas disposo a "realizar esforços para pacificar o país".

Depois dêsse encontro, o alto comando militar reuniu-se com Estenssoro, tendo transpirado que a reunião resultou na adoção de "medidas enérgicas" para enfrentar a crescente intranqüilidade no país.

Divergências

Jornais de Oruro informam que Barrientos não se pôs de acôrdo com Estenssoro e chegou a censurá-lo pela forma como reprimiu as recentes manifestações estudantis, nas quais já morreram pelo menos sete pessoas.

As rádios da zona mineira próxima a Oruro continuavam ontem a incitar a população a incorporar-se à "rebelião popular" e à marcha de operários e estudantes sôbre La Paz, marcada para hoje apesar das advertências do govrêno.

(TELEGRAMAS NA ÚLTIMA PÁGINA)

Maconha no ginásio causou agressão ao aluno denunciante

O tráfico de maconha no meio estudantil foi o motivo do episódio ocorrido têrça-feira, quando um aluno do Colégio Militar, armado com uma pistola "Colt 45", tentou atirar no estudante Luís P. Tavares, ex-aluno do Ginásio Estadual Orsina da Fonseca.

O agressor, Paulo Wilton Taveira, filho de um capitão da Aeronáutica, deverá ser expulso do Colégio Militar e processado por porte de arma. Segundo se informa no "Orsina da Fonseca", vários alunos foram surpreendidos pelo diretor, sr. Jaime Fernandes Rodrigues, com maconha.

Agressão

Luís Paulo Tavares denunciou ao diretor do "Orsina" um colega que traficava com maconha no ginásio. O denunciado foi expulso, e imediatamente tratou de vingar-se, juntando-se, para isso, a Paulo Wilton Taveira, de 18 anos (aluno do 2.º ano científico do Colégio Militar) e a dois outros jovens, também do CM. A tentativa contra a vida de Luís Paulo Tavares foi evitada, graças à intervenção de um soldado da PM, que prendeu os três agressores.

Depois de pagar fiança de Cr$ 5 mil no 18.º DF, Paulo Wilton Taveira foi para casa.

Um investigador informou que vários estudantes do "Orsina" estão sob vigilância discreta, como suspeitos de tráfico de maconha, mas a ação da polícia é obstada pelos pais e pela direção do ginásio, que prefere agir sòzinha.

O sr. Jaime Fernandes Rodrigues, diretor do "Orsina da Fonseca", declarou que o caso está resolvido, uma vez que o comandante do Colégio Militar, general Newton O'Reilley exigiu o cumprimento do regulamento da escola: Paulo Wilton Taveira deverá ser expulso.

DESCALÇO NA PLATÉIA

O Dia do Servidor foi comemorado, ontem, no auditório da ABI, com a solenidade de posse da nova diretoria da UNSP — e entre a platéia surgiu, descalço, um menino, como a antecipar os sofrimentos previstos pelo nôvo líder da classe para os funcionários, caso não lhes seja concedido um reajuste de vencimentos. — (Página 8).

Govêrno proibe greve e movimento político em órgãos estudantis

O Congresso Nacional aprovou na madrugada de ontem o projeto governamental que disciplina as entidades estudantis, sem extinguir a UNE, mas vedando aos órgãos qualquer ação, manifestação ou propaganda de caráter político-partidário, bem como incitamento a greves escolares.

As reuniões de organismos estaduais de estudantes sòmente poderão ser convocadas em períodos de férias ou, em caráter extraordinário, durante o ano letivo, pelo ministro da Educação, Conselho Nacional de Educação e pela própria direção da entidade — caso em que o CNE deverá referendar os estatutos das reuniões aprovados pelos estudantes.

Saída

Universitários que acompanharam a votação da matéria afirmaram que a letra "G" do artigo 1.º possibilitará manifestações a favor ou contra o govêrno, pois determina que entre as finalidades dos órgãos estudantis, está a de "lutar pelo aprimoramento das instituições democráticas". Pára promover as manifestações — acreditam os estudantes — bastará caracterizar os atos como "aprimoramento das instituições democráticas".

O parágrafo único do art. 1.º faculta aos órgãos estudantis o direito de manter as denominações tradicionais, continuando a UNE a se chamar União Nacional dos Estudantes e o Centro Acadêmico Cândido Oliveira, CACO. As principais modificações dizem respeito à constituição das entidades. Quanto a estabelecimentos de grau médio, sòmente poderão ter grêmio com finalidades cívicas, sociais, culturais e desportivas, sob a assistência de um representante do corpo docente.

Protesto

O presidente da União Metropolitana dos Estudantes, José Teixeira, afirmou, ontem, que a "mistificação" aprovada pelo Congresso (que pode continuar a se chamar UNE, se os estudantes quiserem) "nasce sob o signo do ministerialismo e do peleguismo". O ex-ministro e ex-presidente da UNE, engenheiro Hélio de Almeida, hipotecou solidariedade aos estudantes, ontem, à noite.

Em São Paulo, após movimento coletivo contra o projeto do ministro Suplici de Lacerda, ontem, aprovado, os estudantes anunciaram início de campanha pela derrubada do ministro da Educação. — (Página 2).

Castelo expurga centavo

O presidente Castelo Branco enviou projeto ao Congresso, ontem, extinguindo as moedas de 10, 20 e 50 centavos, "por serem de valor aquisitivo absolutamente nenhum" e criando moedas de 10, 20 e 50 cruzeiros, invocando o artigo 4.º do Ato Institucional para efeito de tramitação da matéria.

Na mensagem, baseada em exposição de motivos do ministro da Fazenda — sr. Otávio Gouveia de Bulhões — o presidente da República propõe, ainda a transformação da Casa da Moeda em autarquia federal, vinculada ao Ministério da Fazenda e com sede em Brasília.

Bosísio interpela Ademar

O coordenador dos IPMs, almirante Paulo Bosísio, enviou, ontem, carta ao governador Ademar de Barros, pedindo-lhe explicações sôbre a não aplicação do artigo 7 do Ato Institucional aos srs. Loureiro Júnior, genro do sr. Plínio Salgado, e Favorino Prado Filho, cunhado do senador Auro Moura Andrade.

Os dois cidadãos que o almirante quer punir são funcionários estaduais paulistas e acusados de corrupção e subversão nos IPMs da Caixa Econômica e da Loteria Estadual. Ainda não se conhece a reação do sr. Ademar de Barros à carta do coordenador dos IPMs.

Castelo vai fazer apêlo à calma em entrevista hoje

O presidente Castelo Branco dará entrevista hoje à imprensa. Pretende dizer que o país está tranqüilo, nada havendo de extraordinário ou de pessimista em relação às garantias constitucionais, e pretende também colocar "panos quentes" nos líderes da "linha dura", pois seu govêrno está a ressentir-se de tranqüilidade política para a realização dos projetos que elaborou.

Os últimos resultados das votações sôbre o projeto de extinção da UNE e do impôsto de renda mostraram que a fôrça governista no Parlamento está decaindo cada vez mais, tendendo mesmo a desaparecer. Os próprios líderes do govêrno acham necessário sobrepujar a "linha dura" para garantir a tranqüilidade aos revolucionários.

Mauro Borges

O pai do governador Mauro Borges, senador Pedro Ludovico verberou, em violento discurso na Câmara Alta, a perseguição que está sendo movida contra o governador de Goiás pela guarnição militar de Goiânia.

O deputado Emival Caiado, principal adversário político do sr. Mauro Borges, diz "a situação está preta" em Goiás e como atestado disso lembra a prontidão da guarnição militar e da Polícia Civil — ("Brasília Informa", página 3).

DISSIDÊNCIA DA "BOSSA-NOVA"

Com apresentação do "samba puro" na Gafieira Estudantina, Praça Tiradentes, a cantora Nara Leão desligou-se, ontem, simbòlicamente, da bossa-nova que lhe dera fama. Nara lançou o "long-play" intitulado "Opinião de Nara" com músicas de João do Vale, Rui Guerra, Vinicius de Morais, Tom Jobim e outros. A bateria da escola de samba União de São Clemente, primeira colocada no carnaval dêste ano, também deu "show". Na foto, Nara com Cartola (à esquerda), Zé Kéti (que fazia aniversário e ganhou bôlo) e Nélson Cavaquinho. Cartola e Zica não eram esperados: todos supunham o casal em lua-de-mel em São Paulo.

Mário Rodrigues: inquilinato nôvo porá pais na rua

O presidente da Associação de Proteção aos Inquilinos, sr. Mário Rodrigues, acha que o projeto de nova lei do inquilinato "porá a maior parte do Brasil na rua, sem contemplação", pois seus 44 artigos visam exclusivamente a favorecer os senhorios.

O sr. Mário Rodrigues pretende lutar agora não mais por emendas ou substitutivos ao projeto, mas pela abolição total da lei do inquilinato e retôrno do regimento do assunto pelo Código Civil. "Isso, pelo menos, dará ao juízes oportunidade de julgarem sem defender senhorios".

Defeitos

O presidente da Associação de Proteção aos Inquilinos aponta dois defeitos do projeto que, segundo seu ponto de vista deixarão os locatários à mercê dos locadores: a purgação da mora, que só será permitida duas vêzes, facilitando assim, o despejo, a requisição da casa ou apartamento para obras urgentes, e dando ao inquilino apenas cinco dias para contestar, sem direito a apelação. — (Página 8).

O TEMPO

Tempo: Instável, passando a bom com nebulosidade.

Temperatura: Em elevação.

Ventos: Variáveis, fracos. Visibilidade boa.

Máxima: 26.0 (Engenho de Dentro).

Mínima: 18.7 (Santa Teresa).

Bancos suíços já não querem mais depósitos

O problema da Europa, no momento particularmente da Alemanha Ocidental, é descobrir onde aplicar o capital que, de tão abundante, os bancos da Suíça já se negam a guardar dinheiro de quem não pague uma taxa extra. Por essa razão, os principais países europeus voltam seus olhos para a América Latina, na expectativa que se criem, aqui, condições para novos e maciços investimentos.

A revelação foi feita pelo sr. Rui Gomes de Almeida, ontem ao reassumir a presidência da Associação Comercial do Rio de Janeiro, após uma viagem à Europa. — (Página 5).

DESMANCHA "SUSPENSE"

Costa e Silva glosa 'suspense' em tôrno de discurso: RECMEC

O general Costa e Silva, ministro da Guerra, não correspondeu ao "suspense" existente em tôrno do pronunciamento que fêz, ontem, nas comemorações do 10.º aniversário da Divisão Blindada, realizadas no RECMEC, em Campinho, perante 17 oficiais-generais do Exército, entre os quais o comandante do II Exército, Amauri Kruel ó comandante do I Exército, Otacílio Terra Ururaí, o chefe do Estado-Maior do Exército, Décio Escobar, o comandante da Divisão Blindada, José Horácio da Cunha.

O próprio ministro da Guerra glosou o "suspense" pré-fabricado, dizendo que "as previsões de pronunciamentos espetaculares eram decepcionantes, pois o único pronunciamento importante para o momento é o anúncio da nossa união em defesa da Pátria, conforme já disse em minha recente viagem de inspeção ao Rio Grande do Sul.

COESÃO ABSOLUTA

Ao repetir pronunciamentos anteriores, o general Costa e Silva disse que "as Fôrças Armadas estão mais coesas do que nunca e a revolução prosseguirá, com o govêrno honrado do marechal Castelo Branco dando ao país nôvo padrão de vida e autêntica democracia".

NADA DE POLÍTICA

Nas conversas que manteve com colegas de farda e alguns jornalistas o general Costa e Silva não abordou qualquer problema político. Sôbre o governador Mauro Borges, excusou-se, dezendo que é assunto para o Ministério da Justiça e para o DFSP Sôbre o senador Auro Moura Andrade, declarou que se trata de problema da alçada do presidente da República, que saberá resolvê-lo.

O general Amauri Kruel disse que "São Paulo é o Estado mais calmo do Brasil" e que desconhece quaisquer relações entre os governador Ademar de Barros e Mauro Borges.

SOLENIDADE

O ministro Costa e Silva chegou ao RECMEC, em Campinho, às 10,40 horas, sendo escoltado, desde Cascadura, por uma bateria de tanques M-41 e M-59. Depois de passar em revista tropa formada em sua honra, foi saudado por uma salva de 19 tiros, seguindo-se um desfile de viaturas blindadas.

O ministro discursou durante um almôço que se seguiu, quando também falaram o comandante do I Exército e o comandante da Divisão Blindada.

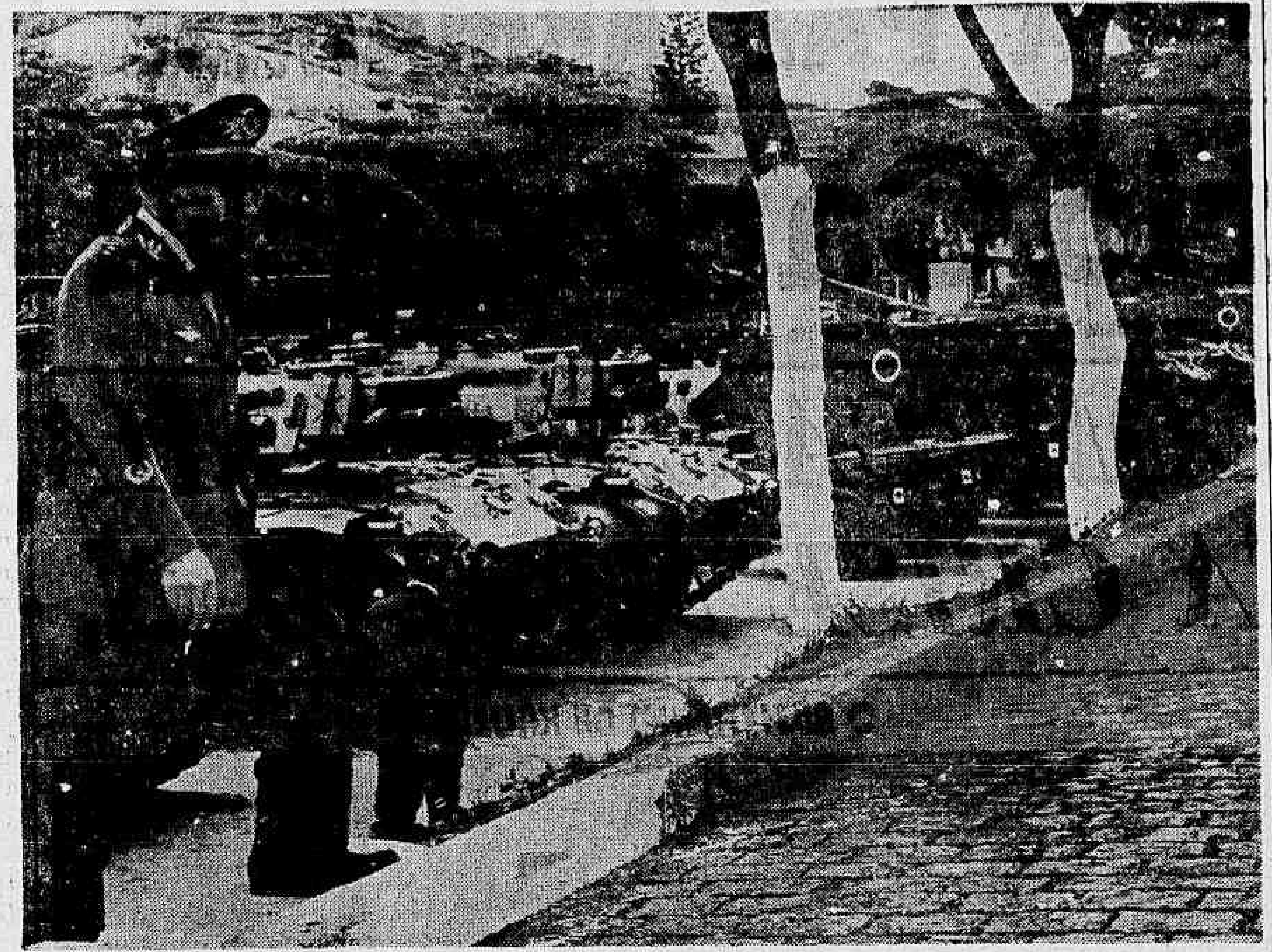

O general Costa e Silva decepcionou os que esperavam pronunciamentos espetaculares.

UME: diretório que substitui a UNE é signo de peleguismo

O presidente da União Metropolitana dos Estudantes, sr. José Teixeira, afirmou ontem, que a classe não aceitará a "mistificação do Diretório Nacional dos Estudantes, pois essa entidade nasce sob o signo do ministerialismo e do peleguismo como sua entidade estudantil". Acrescentou que uma comissão estudará o projeto catalogando os pontos a serem combatidos e indicando os meios de reação. O ex-ministro e ex-presidente da UNE Hélio de Almeida, hipotecou solidariedade aos estudantes pela extinção da entidade.

Vinte diretórios acadêmicos, reunidos ontem em assembleia geral, na Faculdade de Direito da Universidade do Estado da Guanabara, hipotecaram irrestrita solidariedade ao CACO e aos alunos punidos pelo diretor e pela Congregação da Faculdade Nacional de Direito. Após o encerramento do "Dia do CACO", os estudantes deliberaram repudiar oficialmente o projeto aprovado pelo Congresso Nacional que extingüiu a UNE e repudiar a ação do ministro Suplici de Lacerda.

FOLHA DE SERVIÇOS

O presidente da União Metropolitana dos Estudantes, em entrevista à imprensa, disse que o problema da extinção da UNE está sendo estudado meticulosamente, pois a entidade nacional dos Estudantes cometeu erros na consciência nacional por todo sua fôlha de serviços prestados ao povo brasileiro, a partir da defesa do regime democrático — quer pela campanha de redemocratização do país, quer pelo levantamento da consciência do povo contra o nazismo e o facismo".

E frisou: "Se a União Nacional dos Estudantes cometeu erros, êstes não podem servir de motivo para sua extinção. O movimento estudantil brasileiro vem se mostrando dia-a-dia maduro e capaz, portanto, de assumir posições corretas, enveredando pelo caminho que mais convém à Nação".

PELEGUISMO

Continuando, o presidente da UME afirmou: "A aprovação do projeto Suplici de Lacerda impede, exatamente, o curso normal dêsse comportamento, na medida em que subtrai a entidade de coordenação nacional e dá ao estudantado brasileiro um órgão que já nasce com o vício do ministerialismo e do peleguismo".

E acentuou: "O Diretório Nacional dos Estudantes não é a União Nacional dos Estudantes. A UNE é para todos os estudantes brasileiros representativa e autêntica, tendo nascido pela vontade livre e consciente dos universitários; o DNE, pelo contrário, será uma entidade outorgada, inautêntica e incapaz, pelas circunstâncias que a envolvem, de vir a representar o pensamento dos estudantes brasileiros. Queremos a UNE funcionando o ano inteiro porque os problemas estudantis existem durante os 12 meses do ano, exigindo de liderança nacional uma solução rápida para êles".

DIA DO CACO

Vinte diretórios acadêmicos reunidos ontem, na sede da Faculdade de Direito da UEG e hipotecaram irrestrito apoio à diretoria do Centro Acadêmico Cândido de Oliveira e aos alunos punidos pela diretoria da Faculdade Nacional de Direito. A assembléia geral reunida pelos universitários encerrou oficialmente o "Dia do CACO", tendo diversos diretórios distribuído nota oficial contra "as punições adotadas" da Congregação da FND. Os estudantes deliberaram, ainda, que na próxima sexta-feira, possivelmente na sede da UMF será realizada a assembléia monstro dos universitários em desagravo ao CACO.

SOLIDARIEDADE

Os Diretórios Acadêmicos da Faculdade Nacional de Medicina da Escola de Sociologia e Política da Pontifícia Universidade Católica, da Faculdade de Direito da PUC, da Faculdade Nacional de Filosofia, da Universidade do Estado da Guanabara, da Faculdade de Direito da Universidade do Estado da Guanabara, da Faculdade de Ciências Econômicas da UEG, da Faculdade de Odontologia da UEG; o Diretório Central dos Estudantes da Universidade do Brasil; o Diretório Central dos Estudantes da Universidade do Estado da Guanabara; e o Diretório Central dos Estudantes da Pontifícia Universidade Católica, divulgaram, nota oficial de "irrestrito" apoio ao CACO e aos alunos punidos pela Congregação da Faculdade Nacional de Direito.

A nota oficial dessas entidades estudantis manifesta, ainda, o "repúdio" dos universitários cariocas à aprovação pelo Congresso Nacional do projeto que extinguiu a União Nacional dos Estudantes.

CONTRA SUPLICI

SÃO PAULO (Sucursal) — Os estudantes paulistas que realizaram um ato de "repúdio" ao projeto de extinção da UNE, ao tomar conhecimento de que o mesmo fôra aprovado pelo Congresso Nacional, manifestaram o intento de prosseguir na luta não apenas contra o "terrorismo cultural" mas também pelo afastamento imediato do sr. Flávio Suplici de Lacerda do Ministério da Educação. Os estudantes criaram o "slogan" "a UNE voltará, mas Suplici passará..."

Na votação encerrada na madrugada de ontem o Congresso Nacional aprovou a proposta referente à disciplinação das entidades representativas estudantis, negando-se, porém, a extinguir a UNE, como era do interêsse da mensagem governamental.

Sem fazer nenhuma referência expressa àquele órgão estudantil, o projeto, no parágrafo único do artigo 1º faculta aos órgãos de representação guardarem suas denominações tradicionais, mediante registro especial.

POLÍTICA CONTINUA

Aspecto de suma importância na proposição é o referente à manifestação política dos estudantes. Enquanto o artigo 14 veda "aos órgãos de representação estudantil qualquer ação, manifestação ou propaganda de caráter político-partidário, bem como incitar, promover ou apoiar ausências coletivas aos trabalhos escolares", a letra "G" do artigo 1º determina, entre as finalidades dessas entidades "lutar pelo aprimoramento das instituições democráticas". Isso, segundo os estudantes que acompanharam a votação da matéria, garante o direito de promover manifestações contrárias ao govêrno, desde que seja possível caracterizar o ato como "aprimoramento das instituições democráticas".

O texto aprovado especifica que as entidades a serem acreditadas junto aos órgãos governamentais sejam: Diretório Acadêmico (DA) — nas Faculdades e Escolas; Diretório Central dos Estudantes (DCE) — nas universidades, Diretório Estadual de Estudantes (DEE) — nos Estados, territórios e Distrito Federal; e (DNE) — Diretório Nacional dos Estudantes, no âmbito nacional e sediado na capital federal.

Esses órgãos, porém, não terão, obrigatòriamente, que adotar êsses nomes, diante da opção permitida no parágrafo único do artigo 1º — "CACO" continuará sendo "CACO" e não "DCE" se assim o entenderem seus dirigentes, da mesma forma que "UNE" continuará sendo "UNE" e não "DNE", e "Centro Acadêmico Onze de Agôsto" não será "DA".

As principais modificações introduzidas nessa nova organização, diz respeito a que os de (âmbito estadual) passam a se constituir, somente de tôdas as univers dades, ou grupos delas, num total de vinte membros, e que a entidade nacional tenha seus dirigentes eleitos pelos DCEs (através de eleições diretas. Tal Diretório Disso resultará que os próximos estatutos da UNE, a serem votados dentro de 90 dias, criem novas vice-presidências regionais — nas regiões do Nordeste, do Leste, do Sul etc.

Tensão em seis Estados: mais prisões e cassações

Enquanto a situação em seis Estados é tensa, com prisões, cassações e ameaça de intervenção, o Supremo Tribunal Federal julgará, na próxima quarta-feira, o habeas-corpus impetrado em favor do ex-governador Plínio Coelho, do Amazonas. O processo foi convertido em diligência, para que o ex-governador se apresente, naquêle dia, a fim de prestar os esclarecimentos julgados indispensáveis.

Enquanto isso, circulavam insistentes rumôres no Supremo de que o atual governador do Amazonas, sr. Artur Reis, aposentara quatro desembargadores da Justiça daquêle Estado, com a aplicação do Ato Institucional. As quatro vagas, segundo as informações veiculadas, estão sendo ferrenhamente disputadas por "coronéis" do interior, ligados à atual situação estadual.

Situação geral

A situação política no interior do país apresentava-se, ontem, do seguinte modo:

TERRITÓRIO DE RONDÔNIA — Os diversos líderes políticos dêste Território resolveram abrir luta contra o atual governador, ten.-cel. de cavalaria José Manuel. Alegam os líderes políticos que "a revolução ainda não chegou àquele longínquo rincão brasileiro, onde são cometidas as mais violentas injustiças em nome do presidente da República.

O presidente da UDN, senhor Gonzaga Matos, já foi prêso por várias vêzes, unicamente por discordar da maneira com que aquêle militar vem se conduzindo à frente do govêrno. Jornais são fechados e jornalistas presos e fichados como comunistas e subversivos. Isto, sem contar com o afastamento indevido de 2.300 servidores enquadrados, por decreto presidencial, o que levou à miséria e à fome milhares de pessoas pobres e humildes, sem o direito de apelação. Telegramas de protesto, por parte dos dirigentes políticos locais têm sido dirigidos ao presidente da República.

BELÉM — Os comandantes das bases militares sediadas nesta capital decidiram considerar "persona non grata" ao Estado o vice-prefeito de Belém, sr. Iravaldir Rocha, tendo-o intimado a abandonar, imediatamente o cargo, por se tratar de "elemento altamente subversivo".

A Câmara de Vereadores local acolheu a decisão daqueles chefes militares, devendo eleger para o cargo o sr. Osvaldo Melo, chefe do gabinete do prefeito Alcides Nunes, prefeito de Belém, eleito juntamente com o sr. Iravaldir Rocha, logo depois da vitória da revolução de 31 de março.

FORTALEZA — Com a cessação dos mandatos de 5 deputados e o impedimento de sete suplentes, pela Assembléia Legislativa do Ceará, as atenções dos círculos políticos cearenses se voltam, agora, para os resultados dos novos inquéritos em curso na 10ª RM, e que poderão incriminar, ainda, outras personalidades de destaque, inclusive membros do Poder Legislativo.

As autoridades militares mostram-se reservadas, mas, ao que se sabe os trabalhos dos IPMs correm com normalidade, firmemente prestigiados pelo general André Fernandes, comandante da 10ª RM.

ACRE — O senador Adalberto Sena, representante do PTB acreano, revelou que apresentará, ainda hoje, ao procurador-geral da República, um pedido de declaração de inconstitucionalidade de uma emenda introduzida na Constituição do seu Estado, em abril último, pela qual foi eleito governador, pela Assembléia Legislativa, o senhor Edgard Cerqueira Leite.

Informes ontem divulgados nesse Estado, sôbre possível intervenção no Estado, decorrem do fato de ter sido levado a julgamento pelo Supremo um recurso que visa a decretar a anulação da eleição do atual governador.

S. PAULO — O governador Ademar de Barros, em caráter sigiloso, continua a receber visitas de chefes militares, no Palácio dos Campos Elísios. O governador bandeirante recebeu a visita do coronel Meira Matos, da Casa Militar da Presidência da República e o capitão-de-mar-e-guerra Luís Penido Burnier, presidente da Comissão Naval. O encontro foi realizado a portas fechadas, não sendo distribuído qualquer comunicado à imprensa, a respeito do assunto ou assuntos tratados.

Através do Serviço de Imprensa do Palácio dos Campos Elísios, o sr. Ademar de Barros distribuiu nota à imprensa, desmentindo a "notícia divulgada sôbre a ida a Goiás, de um suposto emissário militar ou civil, do governador de São Paulo, a fim de avistar-se com o governador Mauro Borges". E termina a nota por afirmar: "Essa informação é totalmente inverídica, obedece uma orientação alarmista, cujo objetivo é confundir a opinião pública, que outra coisa não deseja senão tranqüilidade para trabalhar".

Brasileiros ainda passam privações na Alemanha Ocidental

Doze jovens brasileiros descendentes de alemães retornaram ontem de Saarbrucken, como repatriados e às custas do Itamarati, depois de haver falhado o estágio de um ano prometido em fábricas de automóveis — e informaram que "falta alguém em Nuremberg" para socorrer outros brasileiros na mesma situação.

O grupo viajou para a Alemanha com empregos de aprendizes de operários especializados nas indústrias Mercedes-Benz, Krupp e Volkswagen. A hospedagem, durante o estágio, seria oferecida pelo Lar Dom Bosco, de padres salesianos. Êste acolheu-os durante dois meses, depois alegou falta de verba e reduziu a mesada, de 240 marcos para 5 marcos semanais.

DESEMPREGO

Mesmo assim, os brasileiros, oriundos de Blumenau e Santa Catarina continuaram a trabalhar. Em princípios dêste mês, o diretor do Lar Dom Bosco retirou a documentação de endôsso do grupo junto às fábricas, que, imediatamente, os despediu. Sem recursos os rapazes apelaram, então, para o consulado brasileiro, que providenciou o retôrno de doze dêles.

O mais velho do grupo, Osni Koerstner de 20 anos, eletricista-montador, disse que o govêrno alemão ignora a condição de estágio do grupo de brasileiros. O oferecimento de empregos foi feito pelo deputado Hermann Gegen, quando estêve no Brasil. Em nome dos seus colegas Koerstner fêz apêlo para que "alguém vá socorrer os restantes, que estão passando fome e sem lugar seguro para abrigá-los".

Retornaram ontem: Osni Koerstner, Jeas Pensen, Francisco Luís Faillipi, Zeno Hebold, Mateus Hoepers, Sérgio Nuerberg, Wolney Bing, Eduardo Sérgio de Almeida, João Carlos Müller, Otto Ortameyer Filho, José Antônio Berkenbroer e Mafredo Kaesner.

CONSELHO SUPERIOR DAS CAIXAS ECONÔMICAS FEDERAIS

LOTERIA FEDERAL DO BRASIL

PRÊMIO MAIOR LÍQUIDO

208.ª EXTRAÇÃO — Cr$ 25.000.000,00 — PLANO XXII

Lista de QUARTA-FEIRA 28 de OUTUBRO de 1964

11.594 prêmios compreendidos nas séries A e B

SERÃO PAGOS INTEGRALMENTE OS PRÊMIOS DESTA LISTA

PREMIOS CR$ (columns of numbers by thousand-group; partly legible)

0 — 0204 ... 10.000,00; 0457 ... 10.000,00; 0547 ... CENTENA; 0604 ... 10.000,00; 0828 ... 10.000,00; 0836 ... 20.000,00; 0894 ... 10.000,00
1 — [illegible]; 1361 ... 10.000,00; [illegible]; 1547 ... CENTENA; 1734 ... 10.000,00
2 — 2542 ... 20.000,00; 2547 ... CENTENA; [illegible]
3 — 3171 ... 10.000,00; 3282 ... 10.000,00; 3547 ... CENTENA; 3473 ... 10.000,00
4 — 4187 ... 10.000,00; [illegible]; 4540 ... 10.000,00; 4541 ... 10.000,00; 4547 ... MILHAR; [illegible]; 4619 ... 10.000,00; 4846 ... 10.000,00; 4885 ... 10.000,00
5 — 5074 ... 2.º PRÊMIO; 5547 ... CENTENA; [illegible]
6 — 6278 ... 20.000,00; 6547 ... CENTENA; [illegible]
7 — [illegible]; 7547 ... CENTENA; [illegible]
8 — 8458 ... 10.000,00; 8547 ... CENTENA; [illegible]
9 — 9165 ... 10.000,00; 9547 ... CENTENA; [illegible]
10 — 10041 ... 10.000,00; 10319 ... 10.000,00; [illegible]
11 — 11476 ... 10.000,00; 11547 ... CENTENA
12 — 12547 ... CENTENA; [illegible]
13 — 13335 ... 10.000,00; 13539 ... 5.º PRÊMIO; 13547 ... CENTENA; [illegible]
14 — 14541 ... 10.000,00; 14547 ... MILHAR; [illegible]
15 — 15547 ... CENTENA; [illegible]
16 — 16547 ... CENTENA; [illegible]
17 — 17495 ... 10.000,00; 17547 ... CENTENA
18 — 18547 ... CENTENA; [illegible]
19 — 19150 ... 10.000,00; 19547 ... CENTENA; [illegible]
20 — 20199 ... 10.000,00; 20547 ... CENTENA; [illegible]
21 — 21332 ... 10.000,00; 21547 ... CENTENA; [illegible]
22 — 22198 ... 4.º PRÊMIO; 22547 ... CENTENA; [illegible]
23 — 23146 ... 10.000,00; 23547 ... CENTENA; [illegible]
24 — 24547 ... MILHAR; [illegible]
25 — 25547 ... CENTENA; [illegible]
26 — 26547 ... CENTENA; [illegible]
27 — 27410 ... 10.000,00; 27547 ... CENTENA; [illegible]
28 — 28547 ... CENTENA; [illegible]
29 — 29072 ... 10.000,00; 29547 ... CENTENA; [illegible]
30 — 30547 ... CENTENA; [illegible]
31 — 31547 ... CENTENA; [illegible]
32 — 32547 ... CENTENA; [illegible]
33 — 33547 ... CENTENA; [illegible]
34 — 34547 ... MILHAR; [illegible]
35 — 35547 ... CENTENA; [illegible]
36 — 36271 ... 3.º PRÊMIO; 36547 ... CENTENA; [illegible]
37 — 37547 ... CENTENA; [illegible]
38 — 38547 ... CENTENA; [illegible]
39 — 39547 ... CENTENA; [illegible]

Prêmio	Número	Valor	Praça
1.º PRÊMIO	4547	25.000.000,00	SÃO PAULO
2.º PRÊMIO	5074	5.000.000,00	PARANÁ
3.º PRÊMIO	36271	2.000.000,00	R. G. DO SUL
4.º PRÊMIO	22198	1.500.000,00	R. G. DO SUL
5.º PRÊMIO	13539	1.000.000,00	SÃO PAULO

Todos os bilhetes terminados com o milhar 4547 têm Cr$ 100.000,00
Todos os bilhetes terminados com a centena 547 têm Cr$ 13.000,00
Todos os bilhetes terminados em 7 (final do 1.º prêmio) têm Cr$ 5.000,00
Todos os bilhetes terminados em 74, 71, 98 e 39 têm Cr$ 5.000,00

ATENÇÃO: — Os prêmios de milhar, centena, dezena e unidade, derivados de um mesmo número não serão acumulados, sendo o bilhete premiado pelo prêmio mais elevado. Cada um dos 5 prêmios maiores não terá direito a prêmio derivado de seu próprio número.

28 de Outubro de 1964 — 208.ª Extração

GRANDE EXTRAÇÃO NATAL • MAIS DE Cr$ 3 BILHÕES EM PRÊMIOS!

MILITARES & ADJACÊNCIAS

Esvaziada a crise Auro-Exército: IPM

INTERINO

Com as últimas declarações do senador Auro de Moura Andrade, que minimizaram bastante os efeitos do manifesto lançado ao regressar da Europa, ontem já se tornava bem nítido, através dos comentários de bastidores, o processo de esvaziamento que sofreu, nas últimas horas, a crise criada entre o presidente do Senado e chefes militares.

Após as diversas especulações feitas em tôrno dos inquéritos policiais militares, já se podia ouvir, ontem comentários que inocentavam o senador Auro de Moura Andrade e acusavam um seu cunhado e seu filho como os únicos implicados nos IPMs.

O processo de esvaziamento da crise teve início com a chegada dos resultados do Inquérito Policial Militar ao Ministério da Guerra.

Pronunciamento-fantasma

O general Costa e Silva, ministro da Guerra, ao ser homenageado, ontem, durante as comemorações do sétimo aniversário da Divisão Blindada, realizadas no Quartel do Regimento Escola de Reconhecimento Mecanizado, em Campinho, declarou que "quem esperava um pronunciamento meu, comprometendo o objetivo da Revolução, ficará inteiramente decepcionado, pois o Exército está coêso e confiante na administração do presidente Castelo Branco".

O chefe do Exército compareceu à DB acompanhado pelos generais do Alto Comando Militar, em exercício na Guanabara, e do general Amauri Kruel, comandante do II Exército, que também já comandou aquela Unidade.

Medicina Militar teve eleição

Mediante concurso de títulos e de apresentação de trabalhos, foram eleitos membros titulares da Academia Brasileira de Medicina Militar os capitães-de-mar-e-guerra Hélio Póvoa Filho e Aureo Guimarães Macedo o capitão-de-fragata Antônio Augusto do Vale e o capitão-de-corveta Miguel Archanjo Bacelar Góis. O primeiro foi eleito professor universitário e os demais integrados no quadro do Serviço de Saúde Naval. Como membros honorários foram eleitos os professôres Ariosto Butles Souto, de São Paulo; Benjamim Albagli, do Rio de Janeiro e Nélson Chaves, de Recife. A data das posses ainda não foi marcada.

Vigília da saudade

O Clube dos Veteranos da Campanha da Itália realizará, no próximo dia 2, no Monumento Nacional aos Mortos da II Guerra Mundial a "Vigília da Saudade", de 8 às 18 horas, ocasião em que serão depositadas flôres naquêle Monumento.

Como parte das solenidades, ainda, serão hasteadas as bandeiras nos mastros existentes junto ao Monumento, dentro do qual haverá uma série de cerimônias cívico-militares. Finalmente, um helicóptero que sobrevoará o local, fará cair sôbre o Monumento um amarrado de "Saudades".

Curso nos E.U.A.

Inscritos no curso do Colégio Interamericano de Defesa, em Washington, do qual participarão oficiais de doze países latino-americanos, embarcaram para os Estados Unidos o coronel da Aeronáutica, Márcio César Leal Coqueiro; o capitão da Marinha Paulo Irineu Rôxo Freitas e os tenentes-coronéis do Exército Isnard Pereira de Almeida e Hugo José Ligneul.

O embaixador do Brasil nos Estados Unidos, sr. Juraci Magalhães, será o principal orador nas cerimônias de abertura do nôvo curso, que se realizarão amanhã.

Procedimentos uniformes

Visando o estabelecimento de normes e procedimentos uniformes na política administrativa do pessoal militar e civil do Ministério da Aeronáutica, o diretor-geral do Pessoal, major-brigadeiro Armando Perdigão, acompanhado de vários oficiais e funcionários civis, seguirá hoje em viagem de visita ao Núcleo do Parque de Aeronáutica de Lagoa Santa, ao Destacamento da Base Aérea de Belo Horizonte e à Escola Preparatória de Cadetes do Ar.

Prefeito que cai

O Comando da Zona Aérea do Pará considerou o prefeito de Belém "persona non grata", pelos atos de subversão e corrupção de que vem sendo acusado. O comandante da ZAP manteve, ontem mesmo, demorado encontro com o governador Jarbas Passarinho, sem que nada transpirasse à imprensa.

Fontes ligadas ao govêrno do Estado afirmavam que o prefeito deverá cair nas próximas horas.

CARTUCHOS

O Alto Comando Militar estêve novamente reunido com o ministro Costa e Silva: foi tratado assunto ligado à ação dos Comandos de Exército e a repercussão da nota que o ministro lançou anteontem aos seus comandados. ◆ O general Costa e Silva distribuiu um Aviso, determinando que a data do centenário da Tríplice Aliança seja convenientemente comemorada nas Unidades do Exército. ◆ A Seção dos Ex-Combatentes de São João del Rei oferecerá ao II Regimento de Infantaria, aquartelado naquela cidade, numerosos troféus da última guerra, para fazer parte de uma exposição. ◆ Ainda não foi marcada a posse, em seus novos cargos, dos generais João Costa, Manoel Mendes Pereira e Álvaro Tavares do Carmo. ◆ O general Costa e Silva visitará amanhã o Grupamento de Unidades-Escola, tido como Unidade modêle do Exército Brasileiro.

Comissão Mista já aprovou projeto da nova lei de locação

A Comissão Mista incumbida de opinar sôbre a nova Lei do Inquilinato concluiu, hoje à tarde, seus trabalhos elaborando um substitutivo que mantém todos os principais dispositivos do projeto governamental.

Foi mantido o critério para revisão dos aluguéis, que era a parte que mais controversia despertou na Comissão, encontrando forte oposição por parte de alguns deputados mas, afinal, provado, após os longos esclarecimentos prestados por técnicos do govêrno.

EM PLENARIO

No próximo dia 3, o projeto de Lei do Inquilinato estará em plenário, para votação final, já estando o Congresso convocado para se reunir, conjuntamente, às dez da manhã.

Também a Comissão Mista incumbida de opinar sôbre o projeto de reestruturação do DFSP, criando a Polícia Federal. As principais alterações sofridas pelo projeto do govêrno foram: 1) manutenção do Corpo de Bombeiros e da Polícia Militar, em sua atual organização, mas subordinados essas entidades ao DFSP e não diretamente ao ministro da Justiça; 2) Supressão da parte que concedia participação nas multas ao pessoal da Polícia, nas apreensões e nas ações fiscais. O projeto estará em plenário, para votação final, no dia 3.

SUDENE

Instalou-se, ontem, ao fim da tarde, a Comissão Mista que opinar sôbre o projeto do govêrno que abre à SUDENE o crédito especial de 62 bilhões.

Para presidente e vice-presidente do nôvo órgão foram indicados os srs. Oscar Passos (PTB-Acre) e Alde Sampaio (UDN-Pernambuco). Para relator, foi escolhido o deputado Wilson Roriz (PSD-CE). Teve início assim o prazo para apresentação de emendas, que se esgotará à meia noite do dia 5, devendo o relator dar seu parecer no próximo dia 9, indo a matéria a plenário no dia 12.

POLÍTICA NA GUANABARA

Alcino Soeiro

Auro tem apoio dos deputados cariocas

O deputado Levi Neves, do PSP, apresentará hoje à Assembléia projeto concedendo o título de «Cidadão do Estado da Guanabara» ao presidente do Congresso Nacional, senador Auro de Moura Andrade. Previa-se, ontem, que o projeto será aprovado por unanimidade, e tal fato era interpretado como apoio do Legislativo carioca à grande campanha civilista iniciada em todo o Brasil, com o manifesto do senador paulista.

•

Ao justificar sua proposição, afirma o sr. Levi Neves que quando do episódio que culminou com a vitória da Revolução de 31 de março o sr. Auro de Moura Andrade «reafirmou esplêndidamente sua vocação de autêntico líder, formando entre os nossos maiores defensores da Democracia e do respeito à ordem, ao regime e à legalidade vigente».

•

Finalmente, para dar consistência legal ao seu projeto — uma vez que a lei que determina a concessão de títulos de «Cidadão do Estado da Guanabara» exige do homenageado que êste de algum modo tenha contribuído para o progresso e o bem-estar da coletividade carioca — afirma o parlamentar pessepista: «Se desfruta a Nação — e desfrutamos nós da Guanabara, sobretudo — dêsse desafôgo ante a demagogia, os movimentos tendenciosos e prejudiciais, a infiltração comunista e bolchevizante, derrotando-os e banindo-os, para a conquista da tranqüilidade democrática e da paz social, muito devemos ao ilustre senador Auro de Moura Andrade».

•

O Govêrno que, com o impacto da revolução na vida do legislativo carioca, nestes últimos seis meses não encontrou a menor dificuldade para a tramitação e aprovação de suas mensagens, está ameaçado de ter suas pretensões obstaculadas na Assembléia, daqui por diante. É que vinte e oito deputados, das diversas bancadas, acabam de formalizar um bloco cujo propósito é o de se opôr sistemàticamente ao Govêrno.

•

O bloco está constituído de 13 deputados do PTB (Sinval Sampaio, Frederico Trotta, Geraldo Moreira, Horácio Franco, Adalgisa Neri, Velinda da Fonseca, Castro Meneses, José Dutra, Nélson José Salim, Sousa Marques, Horácio Franco e Edna Lott); 3 do PR (Naldir Laranjeira, Telêmaco Gonçalves Maia e Paulo Duque); 3 do PST (Alfredo Tranjan, Ubaldo de Oliveira e Rossini Lopes da Fonte); 2 do PSD (Gonzaga da Gama e José Bonifácio); 2 do PSP (Levi Neves e Rubem Cardoso); 1 do PSB (Jamil Haddad); 2 do PRT (Antônio Luvizaro e João Xavier); 1 do MTR (João Machado) e 1 sem partido (Gerson Bergher).

•

Além dos deputados já citados, o Govêrno não conta mais com o apoio incondicional que antes lhe davam os deputados Amaral Peixoto, Fioravante Fraga e Silbert Sobrinho que, de uns tempos para cá vêm acompanhando a posição do nôvo bloco oposicionista.

•

O PTB da Guanabara se reunirá, segunda-feira, para deliberar sôbre o pedido de expulsão do deputado Luís Corrêa, dos quadros partidários. O pedido de expulsão do referido parlamentar está consubstanciado em trabalho apresentado à Comissão Executiva petebista pelo presidente do Diretório da Tijuca, sr. Maurino Morais.

•

O governador Carlos Lacerda viajará efetivamente, no próximo dia 12, para os Estados Unidos, a fim de participar do «Encontro Anual de Jornalistas», promovido pela revista «Seleções Rider Digest», que se realizará, no dia seguinte, em Nova Iorque. O secretário sem pasta do Govêrno, deputado Raul Brunini, ao confirmar, ontem, a notícia, adiantou que, como a ausência do chefe do Executivo carioca do Estado não ultrapassará a 15 dias, o sr. Carlos Lacerda não pedirá licença à Assembléia Legislativa. Apenas, comunicará sua viagem, por ofício, o qual deverá ser remetido, na próxima têrça-feira, à Assembléia. O sr. Rafael de Almeida Magalhães substituirá o sr. Carlos Lacerda no govêrno da Guanabara, durante sua ausência.

•

O sr. Édson Guimarães, presidente do Diretório Regional da UDN, seguirá, segunda-feira próxima, para São Paulo a fim de reservar as acomodações para a caravana que partirá da Guanabara, para assistir à Convenção da UDN, nos próximos dias 7, 8 e 9 de novembro, quando será lançada a candidatura do sr. Carlos Lacerda, à Presidência da República. Além de um trem da RFF, serão alugados ônibus e lotações para o transporte dos udenistas, cujas inscrições serão aceitas, a partir de amanhã, nas sedes dos diretórios de bairros.

•

Disse mais o sr. Édson Guimarães que, provàvelmente, no próximo dia 5, a bancada da UDN e a cúpula do Diretório Regional se reunirão com o governador Carlos Lacerda, para votar o relatório sôbre o tema a ser defendido pela representação carioca, no conclave de São Paulo. Do temário, além do lançamento da candidatura Lacerda, constam ainda as teses de apoio ao presidente Castelo Branco e a posição partidária em relação ao «Estatuto da Terra». A redação do relatório está entregue aos deputados Danilo Nunes, Mac Dowell Leite de Castro e Gama Lima, além do secretário do Govêrno, sr. Célio Borja.

•

O reitor da Universidade do Estado da Guanabara, professor Haroldo Lisboa da Cunha, compareceu ontem à Comissão de Finanças para fazer um relato das condições financeiras da UEG, tendo declarado que a Universidade está ameaçada de fechar suas portas, caso não seja incluída no Orçamento do Estado, para 1965, a verba necessária para fazer face ao custo de operação do Hospital Pedro Ernesto.

•

Disse então que, se o Estado não cumprir o que determina a lei 93 de 1962 — que manda que o Govêrno custeie todos os serviços médicos do Hospital — a Universidade terá que empregar cêrca de 75% do seu orçamento na manutenção do mesmo. Os 25% restantes seriam insuficientes para manter as quatro faculdades (Engenharia, Direito, Filosofia e Serviços Sociais) e mais a Escola de Enfermagem Haddock Lôbo.

•

UMA COISA É CERTA: ou a Universidade pára suas atividades, ou o ensino médico perde o seu hospital de clínicas, o Pedro Ernesto, que aos poucos estava se enquadrando dentro dos padrões de um hospital-escola. Nenhuma das duas alternativas consulta os interêsses da população carioca... Assim, o povo da Guanabara receberia com melhor agrado o perfeito funcionamento da sua Universidade, das faculdades que a compõem e do seu hospital, à maiores obras do Departamento de Estrada de Rodagem cuja verba é astronômica. Podemos passar sem ruas asfaltadas, mas jamais sem assistência médica. Principalmente, quando se sabe que, nem sempre, as verbas do DER são usadas em obras.

Lacerda inicia campanha e dissidência cresce na UDN

O governador Magalhães Pinto voltará ao Rio, sábado, próximo, para se avistar com o presidente Castelo Branco e fixar, têrmos definitivos, sua posição face ao problema da Convenção Nacional da UDN, oficializando a dissidência no partido.

Enquanto isto, o sr. Carlos Lacerda já iniciou sua viagem pelo Brasil, em campanha, visando a levar para a convenção udenista representantes de todo o país, começando assim, na prática, a sua campanha eleitoral, que demorará dois anos.

Contra Bilac

Os setores lacerdistas mais exaltados, segundo informa o deputado lacerdista Jorge Curi, pretendem abrir baterias na Convenção contra a atuação do deputado Bilac Pinto, por ter resistido, o quanto pôde, à convocação do conclave. Pretende-se criar, assim, condições tais que conduzam o presidente udenista a renunciar ao restante do seu mandato, deixando o comando do partido para ser ocupado por quem esteja identificado emocionalmente com o candidato e disposto a lutar pela sua vitória com entusiasmo.

Carta de Magalhães

A dissidência udenista será oficializada no Rio, com a divulgação de uma carta do governador Magalhães Pinto dirigida ao sr. Bilac Pinto. O governador mineiro se avistará sábado com o presidente da República, no Rio e é provável que revele sua posição antecipadamente ao chefe da Nação. O argumento básico do sr. Magalhães Pinto é de que o lançamento da candidatura neste momento é um ato flagrantemente anti-revolucionário, movido apenas pela ambição pessoal do governador da Guanabara. Neste caso, formará uma dissidência da Guanabara. Neste caso, formará uma dissidência partidária, juntamente com outros companheiros, reservando-se o direito de pleitear uma nova posição do partido em futura portunidade.

Neste mesmo sentido discursou ontem na Câmara, o deputado Amaral Neto.

CL em campanha

Enquanto a dissidência udenista se forma em têrmos nacionais, começou a campanha do sr. Carlos Lacerda. Passando ontem por São Paulo, em direção de Mato Grosso, o governador carioca disse que "a reforma eleitoral que o govêrno vai enviar ao Congresso é conversa para boi dormir" e acentuou que ela não colocará em risco a Convenção Nacional da UDN. Disse ainda que a situação do país não configura uma crise política — combatendo, desta forma, os que afirmam estar o país atravessando dificuldades políticas que não aconselham o lançamento de candidatura.

O sr. Carlos Lacerda fêz, ainda, duas críticas ao govêrno:

1 — Disse que gostaria que a situação do abastecimento fôsse tão satisfatória quanto a política;

2 — Disse que o nôvo projeto do Estatuto da Terra é pior que o anterior, "pois persiste em atender a interêsses norte-americanos, com base em compromissos assumidos em Punta del Este". Sôbre a emenda constitucional para a reforma agrária, disse que "é absolutamente inócua".

Desde ontem começaram a seguir para todo o país delegações da UDN da Guanabara, a fim de mobilizar os diretórios estaduais para a Convenção e, inclusive, colaborar em alguns problemas locais, como propaganda e passagens. O Palácio Guanabara informava ontem que 18 das 22 delegações que comparecerão à Convenção estão a favor do lançamento imediato da candidatura do senhor Carlos Lacerda.

Críticas a Bilac

Os setores lacerdistas da UDN, já em campanha presidencial desde já, esperam criar no conclave udenista um clima tal que impossibilite qualquer resistência ao lançamento da candidatura do governador da GB. Em procedimento diferente se coloca a direção partidária, a começar pelo sr. Bilac Pinto, que espera esgotar todos os seus argumentos para convencer o sr. Carlos Lacerda a desistir de sua atitude de intransigência, aconselhando-o a buscar um têrmo de acôrdo com os pontos de vista do govêrno.

As críticas ao sr. Bilac Pinto visam colocar à sua frente duas alternativas.

1 — Identificar-se desde logo com a campanha presidencial e lutar pelo seu êxito, mesmo que isto altere de alguma forma as suas relações com o Govêrno Federal ou

2 — Renunciar ao restante de seu mandato na presidência da UDN (que vai até abril) ou licenciar-se, dando ensejo a que um elemento identificado emocionalmente com a campanha assuma a presidência do partido.

Estas alternativas baseiam-se na argumentação de que uma vez aprovada em Convenção uma candidatura presidencial, a campanha eleitoral passa a ser a atividade preferencial do partido político. A ela devem ser subordinados os demais interêsses e conveniências partidárias. Os pontos de vista do partido devem ser os mesmos do candidato — que passa, automàticamente, a falar em seu nome — havendo, portanto, necessidade de que os pontos de vista sejam semelhantes, o que não ocorre com o sr. Lacerda e a atual direção udenista.

Amaral Neto reafirma posição contrária à Convenção do partido

Em discurso proferido, ontem, da tribuna da Câmara, o deputado Amaral Neto (UDN-GB) deixou claro que não terá dúvida em entrar em dissidência com o seu partido, caso seja escolhido na convenção já convocada o candidato à Presidência da República.

O parlamentar carioca manifestou-se, ainda favorável à reforma agrária pretendida pelo govêrno, porque não pode "encarar com os mesmos olhos uma reforma preconizada pelo marechal Castelo Branco e uma preconizada pelo sr. João Goulart".

CRIME

Para o sr. Amaral Neto é um crime realizar-se uma convenção partidária agora, para lançar um candidato, porque isto só interessa aos inimigos da revolução. "Crime, porque êsse candidato, seja qual fôr, vai ser a montaria dos cavaleiros que foram postos no chão em 31 de março. Crime, porque não cabe a um partido que fêz a revolução escolher o candidato a 24 meses da eleição, quando está na presidência o marechal Castelo Branco, se, com o sr. João Goulart na Presidência, a 18 meses da eleição "não tinha feito ainda a convenção para escolher o candidato".

A convenção da UDN está errada, no entender do parlamentar carioca, porque a revolução tem apenas seis meses e dela se querem cobrar providências que só poderão ser cobradas quando o govêrno tiver, no mínimo, 2 anos de idade. Quer-se cobrar do presidente Castelo Branco, soluções para o país, quando êle é herdeiro de uma herança maldita que para ser riscada do mapa da política brasileira necessitou e exigiu uma revolução armada — comentou o sr. Amaral Neto.

"DEDO DURO"

Para o representante udenista não pode êle sofrer qualquer crítica por haver trazido para o plenário um assunto "que deveria ser tratado dentro de casa", porque o problema foi trazido à Câmara por carta endereçada aos líderes do partido hoje chamados de homens livres, de capitães da democracia, "quando ontem, por escrito, eram chamados de cadáveres insepultos. E isso há dois meses, e não 10 anos". Disse o sr. Amaral Neto que ninguém o tirará da sua posição ideológica, doutrinária, política, porque é daqueles que tem a coragem de dizer que é da "linha-dura", se quiserem — concluiu — mas não quero que, o meu dedo se vergue para se tornar mole, de um caráter submisso, diante de um ditador, seja êle qual fôr, para que me queira impor o que admite como certo, como se ninguém mais houvesse neste país que pudesse também transmitir a verdade que cada um tem dentro de si".

MILITARES E DEMISSÕES

Invocando o parágrafo 2.º do artigo 182 da Constituição Federal e dispositivos do Ato Institucional, o deputado Zaire Nunes (PTB-RS) sustentou que os militares transferidos para a reserva pelo comando revolucionário não poderiam ter sido demitidos pelo presidente da República. Disse o parlamentar gaúcho que os militares são passíveis de transferência para reserva ou reforma, nunca de demissão, a não ser no caso estatuído pelo parágrafo 2.º do art. 182 da Constituição, que dispõe que o "oficial das Fôrças Armadas só perderá o pôsto e a patente por sentença condenatória passada em julgado, cuja pena restritiva da liberdade individual ultrapasse dois anos ou no caso de indignidade para o oficialato, para a qual cria regulamentação própria".

FOLGA E APERTO

Comentando declarações prestadas pelo atual diretor-geral da Fazenda Nacional, segundo as quais houve, após a revolução, um substancial aumento na arrecadação, chegando mesmo a ser coberto o deficit, o deputado Carlos Werneck (PDC-RJ) asseverou que, apesar de notícia tão auspiciosa, o custo-de-vida continua a elevar-se, obrigando o povo a "apertar o cinto". Isto, no entender do parlamentar fluminense, obriga o govêrno a tomar providências imediatas, tendo em vista, sobretudo, a acentuada folga financeira em que se encontra o Tesouro Nacional.

PRORROGAÇÃO DE MANDATOS

Dizendo ser contrário à prorrogação de mandatos de governadores, o deputado Chagas Rodrigues (PTB-PI) alertou as Assembléias Estaduais para o fato de que nenhuma delas tem competência para prorrogar o tempo de govêrno do chefe do Executivo do Estado. Disse ainda que as Assembléias que estejam a prorrogar ou venham a fazê-lo, estão infringindo a Constituição federal, e abrindo as portas do Estado para uma futura intervenção por parte das autoridades competentes.

RENÚNCIA

Face à publicação, há dias, pela imprensa, de uma relação de deputados cujos processos criminais estão dependendo de parecer da Comissão de Justiça, o deputado Abel Rafael (PRP-MG) lembrou que seu nome foi incluído, o que permite equívocos de interpretação. O processo — segundo declarou — é de calúnia e injúria, e foi iniciado em 1959, em Juiz de Fora, "que em nada desabona o parlamentar, e que já teria sido arquivado não fôsse sua paralisação pelo motivo de haver sido eleito deputado". O sr. Abel Rafael pràticamente renunciou às imunidades parlamentares, pois asseverou ao concluir que fazia um apêlo à Mesa da Câmara, para que desse licença a fim de ter prosseguimento o processo, pois jamais pretendeu escudar-se em imunidades.

IPM DE SÃO PAULO

Os depoimentos colhidos no IPM de São Paulo, em que foi indiciado o sr. Ranieri Mazzili, foram arrancados sob espancamentos e tortura — declarou o deputado Pedro Mário (PTN-SP). Como exemplo citou o fato de um fiscal que só tinha uma perna e teve de assinar o depoimento que forjaram sob pena de ficar 4 ou 5 dias no pau. "E assim foram durante os depoimentos" — completou.

BEBIDAS ALCOÓLICAS

O deputado Eurico de Oliveira (PTB-GB) — que se tem destacado pela originalidade de suas proposições — apresentou, ontem, projeto de lei proibindo a todos os veículos de difusão, tanto falada como visual ou escrita, os anúncios e a propaganda de bebidas alcoólicas, em todo o território nacional.

ECONOMISTAS

De autoria do deputado Clodomir Leite (PTB-PE) foi apresentado à consideração da Câmara projeto de Lei segundo o qual é obrigatória a apresentação de comprovante pelos interessados em qualquer financiamento, empréstimo, aval etc., de que os responsáveis pela parte técnico-econômica são economistas diplomados ou habilitados. Ainda pelo projeto, quando os interessados nos favores forem entidades beneficentes e assistenciais, assim designarão um, profissional para funcionar, sem ônus para as entidades em causa, como responsável técnico.

Costa Cavalcânti: Kruel continuará no II.º Exército

Ao chegar a Brasília desmentiu o deputado Costa Cavalcânti, tido como porta-voz do ministro da Guerra na Câmara Federal, que o general Kruel estivesse na iminência de ser substituído no comando do II Exército, segundo se informou pela imprensa.

— Nada há nesse sentido — observou — a não ser as notícias inverídicas que estão sendo divulgadas por alguns órgãos de imprensa.

O deputado Costa Cavalcânti observou que há, no momento, um grupo interessado em difundir boatos, utilizando-se, para isso, de alguns órgãos de imprensa. Como exemplo de suas palavras, citou as constantes notícias da substituição do general Amauri Kruel.

INQUERITOS

No que diz respeito aos IPMs de São Paulo, observou que a revolução de março foi feita para moralizar os costumes e combater a subversão.

— "Os que erraram, sejam grandes ou pequenos, serão punidos. Disso não há dúvida".

"Se a revolução de março foi feita para manter a democracia, não deve impressionar a ninguém a realização da convenção da UDN. A convenção de um partido é uma decorrência de vigência democrática, e bem assim, a escolha de um candidato à Presidência da República, cuja eleição já está até fixada por reforma constitucional" — declarou o senador Adolfo de Oliveira Franco (UDN-PR) ao chegar a esta capital, comentando as notícias de que o lançamento do candidaturas à presidência da República poderia precipitar os acontecimentos e provocar agitações de profundidade.

O sr. Adolfo Franco observou ainda que faz parte da dinâmica da democracia o debate entre as correntes adversárias. Só assim o regime se aprimorará e se consolidará definitivamente.

Líder do govêrno contra licença para processar deputados

O próprio líder do govêrno, deputado Pedro Aleixo, deu parecer contrário, na Comissão de Justiça da Câmara, ao pedido de licença feito pelo Poder Judiciário, para processar dois deputados, concedendo apenas um dos pedidos, por exigência do próprio deputado acusado.

A Comissão aprovou seu parecer, negando assim licença para que sejam processados os srs. Clemens Sampaio (PTB-BA) e Hary Normanton (PTN-SP), concedendo permissão para que seja processado o sr. Guilhermino de Oliveira (PSD-MG) que declarou pretender se defender perante os tribunais como cidadão comum. Na mesma reunião, foram negados também os pedidos para que sejam processados os deputados Breno Silveira (PTB-GB) e Amaral Furlan (PSD-SP), sendo relatores os srs. Nélson Carneiro e Aloeu Carvalho.

CASO CLEMENS

Fundamentou a queixa contra o senhor Clemens Sampaio o ex-deputado Alaim Melo, acusando-o do crime de injúria, calúnia e difamação. Denúncia que, a título de adiantar um discurso que iria pronunciar da tribuna da Câmara, aquêle representante da Bahia concedeu entrevista a um matutino da Guanabara, fazendo declarações que o sr. Alaim Melo considerou puníveis pela Lei Penal. O sr. Pedro Aleixo considerou que o crime estava prescrito, pois a denúncia data de 1959.

GUILHERMINO QUER A LICENÇA

Declarando que "não havia consistência sequer para a denúncia" no pedido feito pela Justiça da Guanabara para processar o sr. Guilhermino de Oliveira, o sr. Pedro Aleixo deu parecer favorável à concessão da licença solicitada, por haver o parlamentar acusado, reiteradamente, lhe pedido que a mesma fôsse autorizada. O sr. Guilhermino de Oliveira chocou o seu veículo contra outro, no Estado da Guanabara, tendo a espôsa do chofer do veículo com que colidiu o seu sofrido lesões, que sòmente surgiram na vítima muito depois do acidente e delas, no momento do abalroamento não tomou conhecimento o acusado. Como houve insistência do juiz, que chegou mesmo a cobrar da Câmara o julgamento do pedido de licença, o sr. Guilhermino de Oliveira resolveu aceitar o desafio e se defender perante os tribunais comuns.

O sr. Pedro Aleixo invocou essa exigência do acusado para apresentar o seu parecer de maneira que o fazia. Inicialmente se manifestou contrário ao relatório do líder do govêrno o sr. Nélson Carneiro e, posteriormente, os srs. Raimundo de Brito, Chagas Rodrigues e Stélio Maroja, os quais, finalmente se renderam aos argumentos do relator.

BRENO E FURLAN

Relatando pedido da Justiça do Distrito Federal para processar o sr. Breno da Silveira (PTB-GB), acusado pelo crime de desacato, o sr. Nélson Carneiro opinou em seu parecer contra a concessão da licença, pois o parlamentar em questão agira no caso que deu origem à denúncia como representante do povo. O assunto se prende à transferência pretendida pelo então prefeito de Brasília, sr. Paulo de Tarso, do Núcleo-Bandeirante para outro ponto de Brasília. Na época tramitavam na Câmara projetos que impediam essa transferência e, na qualidade de deputado, o sr. Breno da Silveira foi ao Núcleo-Bandeirante à frente de um grupo de moradores do local, solicitar dos agentes da mudança um adiamento da ação, já que o Congresso estava na iminência de decidir sôbre as matérias que diziam respeito à permanência do Núcleo-Bandeirante. Os ânimos se exacerbaram e o sr. Breno da Silveira ameaçou de matar o subprefeito do Núcleo-Bandeirante.

BRASÍLIA INFORMA

MAURITÔNIO MEIRA (Interino)

Castelo vai dizer que o país está tranqüilo

NA ENTREVISTA coletiva que hoje concederá à imprensa, o marechal Castelo Branco, afirmará que a tranqüilidade é total no Brasil, nada havendo de extraordinário ou de pessimista em relação às garantias constitucionais. O chefe do govêrno pretende colocar "panos quentes" nos líderes da chamada "linha dura", visando a garantir para seu govêrno um pouco da tranqüilidade política que até agora não sentiu, e da qual necessita urgentemente, se não quiser ver sua administração comparada pejorativamente com as anteriores, quando o govêrno não dispunha das condições especiais para administrar que o Ato Institucional lhe garantiu e continua garantindo ainda.

Essa é a impressão que se tem do ponto de vista político principalmente no Congresso, e que é admitida especulativamente por fontes oficiosas ligadas à Presidência da República.

No Congresso, mais especificamente em tôrno do que "deverá falar", e menos sôbre o que "falará", as informações deixavam entrever que os últimos resultados das votações (casos UNE, Impôsto de Renda) exibiram claramente que o poder oficial no Parlamento está decaindo à todo instante, e que, se não houver uma modificação na maneira de se portar do govêrno essa estrutura parlamentar tenderá a desaparecer inteiramente, deixando govêrno, revolução e classes militares inteiramente desabrigadas.

Super-bloco

Foi dentro dessa linha de desatenção ao govêrno, que o líder ademarista Arnaldo Cerdeira procurou ontem o sr. Amaral Peixoto, para propor a formação de um super-bloco, que poderia englobar tôdas as legendas oposicionistas. Se não, poderia ao menos concretizar a união de pessedistas e pessepistas, garantindo assim ao bloco, uma maioria parlamentar superior à atual maioria governista (inexistente realmente), do que redundariam inúmeras vantagens regimentais, inclusive acesso aos microfones.

O líder pessedista desconversou, afirmando que não tem nenhuma obrigação "para assumir a responsabilidade" de formar agrupamentos majoritários, coisa que, no seu entender "é de inteira responsabilidade do próprio govêrno".

O sr. Amaral Peixoto aliás, é um dos pessedistas que passa por maior fase de confusão mental. O presidente nacional do PSD está sem saber exatamente como agir em face das atuais condições. Momentos há em que êle tende a apoiar o govêrno, enquanto na maior parte do tempo procura vencê-lo nas lutas parlamentares. Outros ainda, são os momentos em que êle pensa sôbre qual posição tomar, como ocorreu ontem, quando da votação do projeto sôbre o Impôsto de Renda. Interpelado por um pessedita, como deveria votar, o sr. Amaral Peixoto disse que havia votado "sim", mas, acrescentou: "Eu não sei se é isso mesmo...".

UNE

Êsse desmoronamento do bloco governista foi acentuadamente constatado na noite anterior, quando da votação do projeto de extinção da UNE. Contando não vencer a bancada governista, as lideranças petebistas começaram a votar contra o substitutivo do relator, ùnicamente para "marcar uma posição". Acreditavam que o mesmo seria aprovado, e votando contra estavam, mais uma vez, demonstrando seu descontentamento com o govêrno. Antes do encerramento da votação, verificando a situação dos votos, perceberam aquêles líderes que acabariam por vencer, do que resultaria a prioridade para o texto do ministro da Educação. Apavorados com a hipótese — pois esta resultaria em uma jogada extremamente difícil, que seria a de tentar rejeitar o texto original, e vê-lo aprovado nos têrmos do Ato Institucional, decorridos apenas dois dias de obstrução por parte do govêrno, a bancada liderada pelo sr. Doutel de Andrade recuou, fazendo com que os petebistas que ainda estavam por votar se abstivessem de fazê-lo. Assim, aprovaram o substitutivo mesmo, inserindo nêle algumas emendas com as quais a liderança governista já havia concordado.

Êsse fato, inesperado tanto para o govêrno como para a oposição, causou enorme apreensão na bancada governista, e uma satisfação surpreendente para a oposição.

Busca do tempo perdido

Partindo dêsses fatos, ambos os blocos começaram a conversar, ambos visando a encontrar algo que não sabem ainda o que seja, e que está precisamente no tempo perdido com outros problemas. Os governistas querem reaglutinar suas fôrças parlamentares, para que isso não mais ocorra, e os oposicionistas querem somar integralmente suas fôrças, para que as futuras vitórias não os surpreendam em momentos difíceis, e principalmente para que êles possam capitalizar seus resultados, eleitoralmente.

De tudo, a partir da manhã de ontem, restou um fato importante, tanto para o govêrno como para a oposição; os líderes governistas entenderam que é necessário sobrepujar a chamada "linha dura", para garantir a tranqüilidade dos revolucionários ameaçados por aquela ala da revolução; e a oposição descobriu que "uma andorinha só não faz Verão", e seus responsáveis começaram a conversar para evitar dispersão de fôrças.

PTB não quer Magalhães

O presidente em exercício da Comissão Executiva do PTB, deputado Baeta Neves — também chamado de "Benedito Valadares do PTB", segundo o sr. Tancredo Neves, distribuiu uma nota à imprensa, ontem, contestando noticiário de alguns dias atrás, sôbre o oferecimento de legenda que seu partido teria feito ao governador mineiro Magalhães Pinto.

— "Não tem qualquer fundamento a notícia", disse, e prosseguiu: "Nenum diretório nacional tem competência para oferecer legenda do partido a quem quer que seja. Essa atribuição não pertence nem mesmo a Executiva nacional, e sim à convenção nacional".

Ainda à propósito do PTB, há dias passados, líderes partidários enviaram comunicações à todos os diretórios regionais, solicitando o envio de comentários relacionados com o comportamento da bancada, desde os acontecimentos de abril último. Além dêsses comentários, solicitou a direção petebista o envio de sugestões sôbre como se deveria conduzir na Câmara e no Senado, face à nova situação nacional. O mesmo documento solicitou ainda a vinda a Brasília, em princípio do próximo mês, dos responsáveis pelas direções regionais partidárias, para um exame mais amplo da situação nacional, e sôbre as posições a serem tomadas isoladamente nos Estados.

Goiás continua em pauta

O "cêrco" político-militar ao governador Mauro Borges continua na Ordem-do-Dia das coisas importantes da vida política nacional. Ontem, seu pai, senador Pedro Ludovico, fêz violento discurso, no Senado, verberando a perseguição que está sendo movida contra o governador pela guarnição militar de Goiânia. Na Câmara, diàriamente parlamentares pessedistas denotam preocupação com a evolução que está tendo os acontecimentos naquêle Estado.

O deputado Emival Caiado, principalmente adversário político do sr. Mauro Borges, e candidato udenista à sua sucessão, afirmou-se ontem que "a situação está prêta" no Estado. Guarnição militar e Polícia Civil em prontidão são os atestados que êle exibe para reforçar sua impressão sôbre a "cor local" dos acontecimentos.

Sôbre o já famoso "espião" Pawel Gutzko, até agora não apresentado à imprensa em virtude de sua esquizofrenia, disse o sr. Emival Caiado que êle está "muito bem treinado" para essas coisas.

Diario Carioca

Rio de Janeiro, quinta-feira, 29 de outubro de 1964

A última pedra

NÃO puderam os interessados pescadores de águas turvas, fazer crescer o episódio que envolveu o senador Auro Moura Andrade, além dos seus próprios limites que, afinal de contas, eram os limites da informação incompleta, da suposição, da insinuação provocativa. O áspero manifesto que o presidente do Senado Federal redigiu impulsivamente ainda no aeporto, ao retornar às pressas da Europa, não estava inteiramente de acôrdo com a realidade dos fatos. Ignorava êle o pronunciamento feito pelo presidente da República, poucos dias antes, reiterativo da disposição do govêrno em considerar extinta a fase revolucionária da justiça sumária, introduzida e limitada no tempo pelo Ato Institucional. Dessa forma, muitas das palavras do referido senador, que lhe traduziram indignação e revolta, foram escritas em vão.

Falou o próprio presidente do Senado ao reassumir essas funções em Brasília, para deitar a pá-de-cal nas esperanças daqueles que jogaram certo e forte no desentendimento esboçado: "Regressei ao Brasil pelos fatos já conhecidos desta Casa. Verifiquei que o meu pronunciamento coincidiu com a nota do presidente da República, na qual afirma o seu propósito de fazer encerrar o período de exceção estabelecido no Ato Institucional com vigência até 9 de outubro".

A coincidência a que se refere o senador Moura Andrade não desce evidentemente aos detalhes, nem diz respeito aos pontos de vista particulares emitidos no pronunciamento. Mas aparece nas questões de princípios, como o aprêço à Justiça e a confiança na rápida normalização da vida do país. Essa confessada coincidência significa, por isso mesmo, que o manifesto redigido e assinado no Galeão não teria existido, se o seu autor conhecesse pràviamente o teor da nota da Presidência da República. A identidade de propósitos dispensaria a duplicidade de documentos, uma vez que o primeiro dêles trazia a autoridade do chefe da Nação.

Ao mesmo tempo em que assinalava essa coincidência, o senador Moura Andrade confirmava em seu discurso a disposição democrática de desprezar quaisquer prerrogativas extraordinárias decorrentes do seu cargo, no caso de ter que defender-se de eventuais acusações: "Se algum dia, por absurdo, o Poder Judiciário viesse a ter o que acertar comigo, já não encontraria o senador, mas apenas o cidadão despido de imunidades, escudado na lisura dos seus atos".

Nem se poderia esperar outra atitude de quem ocupa o mais alto pôsto do Poder mais caracteristicamente democrático. Com ela o presidente do Congresso Nacional derruba a última pedra do edifício de intrigas que procuraram construir, visando a conflitar os Podêres da República, provocar a confusão, turvar o ambiente, lançar o pânico, para imprimir ao país rumos que não constavam da rota da revolução vitoriosa em abril

PITÁGORAS NO INQUILINATO —

NO PROPÓSITO de esclarecer o critério de revisão dos aluguéis, constante do projeto de lei do inquilinato, o relator da comissão mista da Câmara e do Senado apresentou um exemplo típico de cálculo de reajuste. Pior a emenda que o sonêto; seus pares, que haviam de início complicado o sistema, diante da ilustração numérica declararam "una voce": A coisa é complicadíssima!

Ora, se pessoas instruídas e ocupadas com o assunto, como os membros da comissão, desanimaram de entender o imbróglio, que se dirá dos simples locadores e locatários espalhados pelo país? Uma viúva modesta que viva dos rendimentos de aluguel não saberá como agir diante do verdadeiro esoterismo matemático que o reajuste exige. Mesmo um locador com instrução secundária ou universitária dificilmente chegará ao têrmo das infinitas operações a que o tal critério obriga. Pela mostra, sem a ajuda de um economista e um contador, a imensa maioria dos proprietários e inquilinos estará impossibilitada de aplicar a lei que diretamente lhes diz respeito.

Concordamos em linhas gerais com o projeto do govêrno — já o dissemos nestas colunas. A atualização progressiva dos aluguéis novos e contratados, num período de dez anos, parece-nos razoável e até imprescindível à regularização do problema. Acreditamos, outrossim, no informe oficial de que ficou apurada a capacidade da classe assalariada do país em suportar os novos níveis de aluguéis e que o desenvolvimento no setor habitacional decorrerá do interêsse da iniciativa privada em investir na construção imobiliária. Isto não significa que aprovemos a mecânica proposta para a atualização. Basta dizer que, no exemplo típico apresentado pelo relator da propositura, foram necessárias treze operações de aritmética superior. O absurdo é evidente. Dêsse jeito, o projeto acabará tendo o destino que as pessoas de bom-senso e espírito público não desejam: a rejeição.

S. A. DIARIO CARIOCA

Sede Avenida Rio Branco [illegible] - Sobreloja
Diretor-Vice-Presidente Zélio Valverde

DIARIO CARIOCA
Diretor-Responsável:
Prudente de Moraes, neto

Presidência 43-3014 e	43-6465	Gerência 43-9844 e	43-9325
Vice-Presidência	43-3014	Contabilidade	43-9325
	43-6465	Publicidade 43-9466 e	43-9341
	43-3930	Revisão	43-5609
Dir. Responsável	43-9291	Esportes	43-8447
Chefia da Redação	43-9292	Circulação	43-8776
Secretário	43-5539	Expedição	43-8776
Reportagem Geral	43-5574	Oficina	43-5609
	43-8048	Rel. Públicas	43-9090

Brasília Redação do DC-BRASILIA
Av. W-3 - Quadra 8 - Sobreloja - Plano-Pilôto
Tels.: 2-1833 - 2-1838 - 2-6766 - 2-6077

São Paulo: Barão de Paranapiacaba 61 - 4.º andar - Grupo 24
Telefones 32-5841 e 35-6236

Belo Horizonte: Av. Afonso Pena 774 - 3.º andar
Salas 108/310 - Telefone 4-8844

Niterói: Av. Amaral Peixoto 60 - Sala 611
Telefones 2-7893 e 2-2844

ASSINATURAS:

Trimestral	Cr$ 3.000,00
Semestral	Cr$ 5.000,00
(Outros países)	
Semestral	Cr$ 7.000,00
Preço do exemplar, inclusive aos domingos	Cr$ 60,00
Belo Horizonte	Cr$ 70,00

Que perguntar?

PEDRO DANTAS

PREPARANDO uma "coletiva" do Presidente da República, marcada para amanhã, no Palácio das Laranjeiras, a Agência Nacional convidou os jornais a enviarem com antecedência — até ontem, quarta-feira, às 20 horas — duas perguntas a serem feitas ao Chefe da Nação. O método das perguntas escritas e formuladas antecipadamente é o mais recomendável, em se tratando do Presidente da República. Nem sempre foi usado, entre nós, mas, por isso mesmo, a crônica de tais entrevistas registra episódios que teriam sido evitados, com essa pequena precaução, já, de ha muito, adotada em outros países.

A circular da Agência Nacional cria, porém, um problema para cada um de nós: que perguntaria você ao Presidente da República? De todos os assuntos pendentes da sua iniciativa, da sua decisão ou da sua orientação política — e são tantos êsses assuntos, meu Deus! — quais seriam os dois sôbre os quais você gostaria de ouvir o pronunciamento presidencial? Você deve pensar, naturalmente, em perguntas que não ocorram necessàriamente a todos, para não perder a chance. Esta observação leva-nos a propôr um aperfeiçoamento, no método da Agência Nacional, para o casos futuros: cada jornal, para fazer duas perguntas, formularia mais duas, suplementares, que só seriam consideradas caso as primeiras repetissem perguntas feitas também por outro ou por outros jornais, estabelecida a preferência por prioridade na ordem de entrega dos questionários. Se também as perguntas suplementares coincidissem com as de algum outro, aí, então, paciência ,ou azar.

Bem, mas, afinal, que perguntar ao Presidente, em meio a tantas perguntas que pairam no ar, como balões cativos da perplexidade nacional? Não se trata das perguntas do DIÁRIO CARIOCA: estas já foram mandadas. Imaginamos outras, que pudessem ficar no terreno estritamente confidencial, entre o Presidente e o povo... Sim, sôbre que assuntos de govêrno gostaria o povo que o Presidente o esclarecesse? Eis o que seria interessante e útil pressentir ou perscrutar.

Cabe, mesmo, indagar se existem, mesmo, temas preferenciais para a curiosidade popular, nêsse terreno, excetuadas, bem entendido, questões de interêsse pessoal, ou de classe, ou ainda perguntas que nós todos gostaríamos fôssem respondidas, mas sabemos que o Presidente não tem como responder, porque nem só do Govêrno dependem os nossos problemas. O Govêrno pode saber o que está fazendo e o que pretende alcançar, mas não sabe se alcançará efetivamente o que pretende, e quando.

Referimo-nos às questões de ordem geral, de política geral do Govêrno. Que deveríamos perguntar, que interessasse ao povo saber e ao Presidente explicar? Essa é a grande dúvida. Uma dúvida que não deve perturbar — como não perturba — ao repórter, senhor até de uma técnica especial e suscetível de aprendizado, para saber "que perguntar a que" — mas deixa um pouco sem iniciativa, ou quem sabe se cheios de dedos, ansiedades, temores, os que antes quereriam consultar os oráculos, do que relatar e reportar.

Não, não perguntemos nada. Deixemos que os repórteres cumpram o seu dever profissional. Êles são técnicos, objetivos, têm o senso da oportunidade. Mesmo por antecipação, sabem plantar seus verdes. A êles a palavra que puxará palavras. Fiquemo-nos, nós, nas encolhas, como convém aos torcedores supersticiosos.

DC-MINAS GERAIS

DA SUCURSAL

UDN de Minas dividida entre MP e CL

O SENHOR Paulo Campos Guimarães deverá percorrer nesses próximos dias boa parte do território mineiro, visitando diretórios udenistas do interior numa tentativa de impedir manifestações favoráveis ao sr. Carlos Lacerda, a exemplo do que ocorreu com o diretório de Leopoldina.

A principal preocupação do presidente da UDN mineira é, no momento, alcançar unidade de ponto de vista com relação a posição a ser seguida por Minas na convenção nacional de São Paulo, o que parece extremamente difícil, em face das manifestações já conhecidas de numerosos e influentes proceres do partido, em favor do governador da Guanabara. Segundo levantamento feito pelo sr. Orlando Vaz Filho, Lacerda terá na convenção a metade dos votos da delegação mineira, tendo relacionado como delegados favoráveis à sua tese os srs. João Fraanzem de Lima, Alberto Deodato, José Bonifácio, Carlos Horta Pereira, Oscar Dias Correia, Geraldo Freire, José Humberto, Orlando Vaz Filho, Bonifácio Andrada, José Maria Magalhães, Elmocalhau Dias, Erasmo Queirós Campos, de Jacutinga, e Astor Viana, de Conselheiro Lafaiete. Também o ministro Mílton Campos e o líder do govêrno na Câmara Federal, deputado Pedro Aleixo, são elementos sensíveis à corrente lacerdista, mas possìvelmente deixarão de comparecer à convenção, segundo rumôres que corriam ontem em certos setores que lhes são ligados. A convenção udenista está provocando intensa movimentação em Minas, com as duas correntes procurando trazer para o seu lado os convencionais do partido. O governador Magalhães Pinto tem prometido mundos e fundos aos dirigentes de diretórios do interior, aos quais tem recebido em Palácio nos últimos dias, para que apóiem a posição que tomou. As especulações que se fazem sôbre o assunto só terão um fim após a visita que Lacerda fará a Belo Horizonte no próximo dia 3 de novembro, quando serão definidas de uma vez por tôdas as tendências dos diversos setores da UDN de Minas.

PSD reage à obstrução

A obstrução à proposta orçamentária, que alguns deputados do PSP, notadamente o dr. Gilberto Almeida, vem empreendendo há vários dias, começa a inquietar membros da própria bancada pessedista, que não encontram justificativa para a posição assumida no episódio pelos seus companheiros de partido. Ainda ontem, nos corredores da Assembléia Legislativa, o deputado Oliveira e Sousa, do PSD, com o apoio do também pessedista Lourival Brasil, declarava ao líder do govêrno, deputado Ataliba Mendes, que a continuar assim iria votar com a situação, ameaçando inclusive fazer um pronunciamento da tribuna condenando a obstrução "E' um crime negar-se orçamento ao Executivo", argumentava o parlamentar. "Como é que o govêrno vai pagar os nossos subsídios, que passaram de 400 para 800 mil cruzeiros, sem que lhe demos os recursos necessários", acrescentava em seguida, sob os olhares do líder situacionista, que aproveitou a deixa para perguntar: "Oliveira, você me dá o orçamento até o dia 15?". E obteve resposta afirmativa.

Contra a prorrogação

A bancada federal do PSD mineiro, em telegrama ontem enviado ao deputado Murilo Badaró, líder do partido na Assembléia Legislativa, manifestou sua integral solidariedade à posição assumida pela representação pessedista no caso da prorrogação dos mandatos em Minas, ou seja, de firme oposição à aprovação da matéria. Em sua mensagem, os parlamentares federais acentuam que o projeto prorrogacionista constitui clara violação dos princípios fundamentais da Constituição e quebra do tradicional espírito democrático dos mineiros. Assinam o telegrama os deputados Ovídio de Abreu, Gustavo Capanema, Guilhermino de Oliveira Paulo Pinheiro Chagas, Manoel de Almeida, Tancredo Neves, Paes de Almeida, Ozanam Coelho, Bias Fortes, Jaeder Albergaria, Celso Murta e Ultimo de Carvalho.

Empréstimo

A Secretaria da Fazenda já recebeu dois bilhões de cruzeiros relativos a primeira parcela de dez bilhões de cruzeiros que serão emprestados à Minas pelo govêrno federal. A notícia foi confirmada pelo próprio titular da Pasta, sr. Miguel Gonçalves de Sousa, que adiantou mais esperar para os próximos dias o recebimento dos outros oito bilhões. Informa-se com segurança que até o fim do ano virão mais quinze bilhões de cruzeiros, totalizando vinte e cinco bilhões, que é o quanto a União vai emprestar ao Estado. No início do próximo mês, o secretário da Fazenda irá ao Rio para liberar os novos recursos.

Pampulha ameaça

Apesar das várias denúncias feitas à propósito, até o momento nem a Prefeitura de Belo Horizonte nem os dirigentes dos DNOS tomaram qualquer medida visando a resguardar o maciço da barragem da Pampulha, que está sèriamente ameaçada pelos constantes desmoronamentos de terra que ali estão sendo constatados. O próprio asfalto da rodovia que se destina à Brasília, na parte que se situa sôbre a barragem, começou a ruir e, brevemente, o tráfego estará sèriamente comprometido senão impedido naquelas imediaçoes.

Apesar do movimento que se observa em favor da preservação da barragem, não se tomou nenhuma medida de ordem técnica para salvar a Pampulha.

Resenha

HECK — O almirante Sílvio Heck deverá estar em Belo Horizonte no próximo dia 10, em companhia de sua espôsa, dona Lígia Heck. O almirante vai iniciar uma série de viagens pelo interior mineiro e, ao final, descansará em uma fazenda situada no município do Conselheiro Pena.

EMPRESTIMO — O secretário do Desenvolvimento, professor Darci Bessone, solicitou ao Banco Interamericano de Desenvolvimento um empréstimo de 61,5 bilhões de cruzeiros para aplicação em Minas em diversos setôres industriais e econômico.

13.º SALARIO — Empresários mineiros vão pròximamente ao Rio solicitar ao ministro da Fazenda financiamento para o pagamento do 13.º salário aos seus empregados.

PARANINFO — O professor Paulo Neves de Carvalho ganhou, em disputado pleito, a sua indicação para paraninfo da turma de engenheiros dêste ano da Faculdade de Engenharia da UMG. Entre os candidatos derrotados encontrava-se o ex-presidente Juscelino Kubitschek, que também foi votado.

SECRETARIO — O sr. Aureliano Chaves, que regressou dos Estados Unidos, reassumirá na próxima têrça-feira a Pasta da Educação, no mesmo dia será homenageado com um jantar no restaurante do Jaraguá Country Club. O sr. Paulo Diniz Chagas, que vinha respondendo pela Secretaria, voltará as suas funções de diretor da Campanha de Recuperação e Restauração de Prédios Escolas — CARRPE.

MOVIMENTO — A deputada Maria Pena está liderando movimento na Assembléia contra o pagamento de "jetons" aos deputados que sòmente respondem à primeira chamada e depois dão o fora, não sendo nunca encontrados quando se procede à uma verificação de **quorum**.

REFORMA — O governador Magalhães Pinto inicia hoje em Juiz de Fora a Reforma Administrativa do Estado, inaugurando naquela cidade a primeira Administração Regional.

DC-SÃO PAULO

DA SUCURSAL

Ademar e a carestia

O GOVERNADOR de São Paulo, finalmente de regresso da Guanabara, voltou a falar à imprensa. Esquivando-se hàbilmente dos pronunciamentos políticos e negando-se a discutir a sua situação em face dos últimos acontecimentos, o sr **Ademar de Barros** preferiu retornar a um tema que nos últimos dias vem preocupando o seu govêrno: a carestia. Acha o governador que a inflação derrotou a revolução. Diz claramente que a fome engoliu a revolução, desde que o govêrno federal parece não compreender a angústia do povo e se volta exclusivamente para a política de aumento dos impostos. O sr. **Ademar de Barros** afirmou que o Natal de 1964 será muito triste para o povo, será mesmo um Natal de fome. Acredita, no entanto, que 1965 será um ano bem melhor e que nêle o povo conhecerá um desafôgo. Desde que — condiciona — o govêrno ponha têrmo à política de aumentar impostos e taxas, sem preocupar-se com as suas conseqüências e com as suas terríveis incidentes junto ao povo.

Tranqüilidade

Embora o "**caso Mauro**" permaneça monopolizando as atenções dos paulistas, temerosos de que o problema goiano possa novamente colocar o país no caos e na anarquia, há um clima agora de muito maior tranqüilidade. O povo recebeu com muita alegria as últimas posições do govêrno federal, desarmando os espíritos e comprometendo-se a respeitar a lei Recrudesce, em todos os círculos, a opinião de que devemos partir para um movimento de pacificação nacional e de um largo crédito de confiança ao presidente Castelo Branco, para que êle possa devolver o país à sua vida constitucional-democrática. Na Assembléia Legislativa, deputados aplaudiram o govêrno da República, dizendo que tôda vez que êle procura tranqüilizar o país, passa a merecer o respeito e os aplausos da opinião pública.

Ato estudantil

Os estudantes de São Paulo receberam entre grandes manifestações de decepção a aprovação pelo Congresso Nacional do projeto **Suplici de Lacerda** que extingüe a **UNE**. Os universitários — em vigília desde há vários dias — contavam com a rejeição da proposição O ato público que realizaram tinha até mesmo um pouco de sentido de vitória sôbre o ministro da Educação Agora procurados pela reportagem, os estudantes afirmam que prosseguirão a sua luta não apenas contra o "terrorismo cultural" mas também pelo afastamento do sr. **Flávio Suplici de Lacerda** do **MEC**. Dizem — divulgando um nôvo "slogan" — que a **UNE** voltará mas **Suplici** passará...

Reforma agrária

Passada a fase mais dramática da luta política, volta o debate dos grandes problemas nacionais Dentre êles, a reforma agrária preconizada pelo govêrno **Castelo Branco**. Entidades rurais de São Paulo, Minas Gerais e Paraná lideradas agora pela Sociedade Rural Brasileira, estão em plena campanha contra o "Estatuto da Terra". Seus líderes chegam a afirmar que se a mensagem presidencial fôr aprovada "muito sangue correrá". Outros líderes pensam em promover novas "Marchas da Família com Deus pela Liberdade", afirmando que o govêrno caiu outra vez "nas mãos dos comunistas". Enquanto isso em pronunciamento à imprensa, o ex-ministro e ex-governador **Carvalho Pinto** acha a reforma agrária de **CB** "tímida". Afirma que ela é impraticável utópica e tecnicista, embora muito bem feita. O governador **Carlos Lacerda**, de passagem por São Paulo, afirmou que "a emenda é pior do que o sonêto" e declarou mais que o projeto "nem fede nem cheira".

Modificações

Para garantir sua tranqüilidade na Assembléia **Legislativa**, o governador **Ademar de Barros** firmou acôrdos **políticos** com o **PR**, **PST** e **PRP**. O republicano **Arquimedes Lamoglia** será nomeado secretário da Saúde; o pessetista **Ubirajara Keutnedjian** irá para a presidência do **IPESP** e um integralista será nomeado para uma das Carteiras do Banco do Estado.

Chumbo grosso

CONVENÇÃO — Movimento dentro da **UDN paulista** contra a convenção udenista dos dias 7 e 8. Acham **inoportuno** o conclave e inoportuno o lançamento de qualquer **candidatura**.

BOICOTE — Artistas e intelectuais resolveram boicotar de tôdas as formas o Hotel Danúbio, desta capital, que por motivos de discriminação racial recusou hospedar dois negros.

DENUNCIA — O sr. **Canuto Mendes de Almeida** afirma que houve violências durante o **IPM** realizado pela Aeronáutica, sôbre impostos de Consumo e Rendas

100% — Metalúrgicos iniciaram movimento: cem por cento de aumento sem teto ou greve de tôda a (importante) categoria.

SUSSEKIND — Estará amanhã, nesta capital, o ministro do Trabalho

PREÇOS — A partir do dia 5, mais caras as tarifas **da** Central do Brasil, no percurso São Paulo-Rio.

ATAQUES — O deputado federal **Herbert Levi** voltou a fazer críticas ao govêrno federal, no que toca à sua **política** econômico-financeira.

13º — A Federação das Indústrias do Estado de São Paulo é favorável ao pagamento, sem descontos, do 13.º salário

VERBAS — Dia 20 de novembro, na Justiça, a ação popular contra as verbas pessoais pagas aos deputados estaduais de São Paulo.

BIDAULT — O sr. **Georges Bidault** seguirá ainda esta semana para a Guanabara, onde será hóspede do governador **Carlos Lacerda**.

PRISÃO — Advogados presos. Entre êles, o ex-vereador e ex-deputado federal eleito mas não empossado **Rio Branco Paranhos**.

ESTUPIDEZ — Um prêso submetido ao "pau-de-arara" em Campinas, faleceu.

ROUBADO — O rei dos ladrões, **Gino Meneghetti, de 90** anos de idade, está acusando de roubo a **Editôra Cleopatra Ltda**, que publicou as suas memórias.

MUNDO VASTO, VASTO MUNDO

INTERINO

A Iugoslávia e Kruchev

O JORNAL "Borba", de Belgrado, que exprime os pontos de vista do govêrno iugoslavo, acaba de publicar longo editorial analisando o papel de Kruchev no mundo comunista e as relações entre a Iugoslávia e a URSS — rompidas ao tempo de Stálin — durante seu govêrno. Publicamos, a seguir, a primeira parte dêsse editorial, de acôrdo com a tradução fornecida pela Agência Tanjug.

As modificações ocorridas nestes dias na direção do Partido Comunista da União Soviética, como também a maneira pela qual foram levadas a efeito, polarizam as atenções da opinião pública mundial. E' compreensível que elas tenham constituído também o centro das atenções da opinião pública iugoslava.

Para nós, essas modificações são de particular importância, especialmente devido ao papel que a União Soviética desempenha nos acontecimentos mundiais e no movimento comunista e operário, devido às amistosas relações entre a União Soviética e a Iugoslávia, devido aos esforços comuns na luta pela paz e pelo socialismo e devido ao destacado papel que com os demais dirigentes do Partido Comunista e do govêrno soviético, o camarada Kruchev desempenhou na eliminação da pesada herança que a política de Stálin deixou, não só nas relações na União Soviética mas também no movimento operário internacional, e, especialmente, nas relações entre a União Soviética e outros países socialistas e a Iugoslávia

A experiência no decorrer do último decênio confirmou que a liquidação dessa herança corresponde não só aos interêsses e desejos dos povos dos dois países, mas também aos interêsses da paz e do socialismo em geral

No curso do decênio decorrido cresceram as fôrças da União Soviética, não só sob o ponto de vista material, nos êxitos da ciência e da técnica, mas também no ulterior desenvolvimento das relações internas. A política interior vinculava-se aos esforços em prol do abrandamento da situação internacional, no que o socialismo, como processo social, recebeu nôvo alento e conquistou novas vitórias.

Êsses êxitos foram possíveis porque se edificavam sôbre a política inaugurada e firmada nos XX e XXII Congressos do Partido Comunista da União Soviética, política que correspondia às necessidades, interêsses e desejos dos povos.

No desenvolvimento das relações bilaterais entre a Iugoslávia socialista e a União Soviética, afirmavam-se cada vez mais princípios que entraram nos fundamentos dos documentos de Belgrado e de Moscou, firmados em 1955 e 1956, como resultado das normalização das relações entre a URSS e a Iugoslávia. Como documentos duradouros êles representam a base para o ulterior desenvolvimento das relações entre os dois países.

Nessas bases desenvolveu-se entre a Iugoslávia e a URSS multiforme e mui profícua colaboração política econômica e cultural, como também colaboração entre organizações sócio-políticas e profissionais dos dois países. Tal colaboração é indubitàvelmente, do interêsse de ambas as partes, e tudo indica que ela tem significado mais amplo nos esforços gerais que se empreendem no mundo em prol do ordenamento construtivo das relações internacionais.

A colaboração positiva entre a Iugoslávia e a União Soviética é resultado de longos anos de anseios e empenho dos dirigentes políticos e estatais dos dois países.

Com respeito ao futuro desenvolvimento das relações recíprocas, é importante dizer que, na comunicação enviada em 15 de outubro pela direção do PCUS ao Comitê Central da LCI sôbre as modificações levadas a efeito na URSS salienta-se e acentua-se o desejo da direção partidária e estatal soviética, de ulterior consolidação da amizade e cooperação com o nosso Partido e nosso país. De nossa parte recebemos prazerosamente e saudamos êsses desejos, pois êles são não só do interêsse dos nossos povos, mas também do interêsse do movimento operário internacional.

PANORAMA ECONÔMICO

CURSO DOS PRINCIPAIS TÍTULOS EM: 28-10-64

COMPANHIAS	Quant. Ações	Valor em Cr$	Cot. Max.	Cot. Mín.	Cot. Méd.	Val. (%)
Banco do Brasil	400	800.000	2.000	2.000	2.000	+ 2,5
D. Isab. (pref.)	1.505	1.325.000	1.300	1.250	1.261	+ 0,6
Aços Villares	1.500	4.368.000	2.980	2.900	2.912	— 0,5
Arno	3.767	3.751.250	1.000	950	995	+ 2,4
Bras. Roupas	3.369	2.698.200	810	800	801	+ 4,0
Brahma (ord.)	1.741	7.442.200	4.300	4.200	4.274	+ 2,6
Brahma (pref.)	11.631	54.520.000	4.900	4.550	4.687	+ 2,7
Sousa Cruz	9.505	31.713.000	3.500	3.280	3.336	+ 4,0
Docas Santos	32.818	23.615.440	730	715	719	+ 1,6
Ferro Bras.	2.700	5.356.000	2.000	1.980	1.983	+ 3,0
Kibon	10.190	11.357.000	1.150	1.100	1.114	+ 3,7
L. Americanas	1.540	5.588.000	3.650	3.600	3.628	+ 2,3
Brinq. Estr.	1.282	2.499.900	1.950	1.950	1.950	+ 2,4
Mesbla	9.481	28.555.140	3.200	3.000	3.011	+ 2,5
Samitri	30.283	33.385.800	1.150	1.100	1.102	— 0,4
M. Santista	300	687.000	2.290	2.290	2.290	+ 1,8
Petrobrás	5.000	1.200.000	240	240	240	est.
S. P. Alparg.	8.901	2.877.672	330	320	323	+ 1,0
Belgo Min.	26.557	50.282.030	1.950	1.870	1.893	+ 1,3
Manesm. (pref.)	300	585.000	1.950	1.950	1.950	— 2,5
Sid. Nacional	4.380	4.607.400	1.080	1.050	1.051	+ 0,7
V. R. Doce (pt)	775	3.565.000	4.600	4.600	4.600	— 2,0
Willys (ord.)	3.600	2.627.000	750	720	729	— 1,5

VOLUME: 261.317
VALOR: Cr$ 356.904.236,00
TENDENCIA DO MERCADO: Em alta.

INDICE B.V.: 366
OSCILAÇAO B.V.: + 14 pontos.

Aumentarão os investimentos norte-americanos em outros países

WASHINGTON — O Departamento do Comércio dos Estados Unidos anunciou que as emprêsas norte-americanas pretendem aumentar em 16 por cento seus novos investimentos em outros países.

Em artigo da revista mensal do citado Departamento — "Survey of Current Business — diz-se que se trata de um aumento notável e que, pròvàvelmente, o alto grau dos investimentos no exterior será mantido em 1965.

Os 5 bilhões e 900 milhões de dólares que as emprêsas norte-americanas pretendem inverter no exterior, em 1964, excedem a cifra correspondente a qualquer ano posterior a 1957, quando o Departamento do Comércio começou a compilar dados dessa natureza.

"Nas Repúblicas Latino-Americanas" — diz o artigo — "os investimentos relacionados com a indústria aumentaram consideràvelmente... Os atuais projetos das emprêsas norte-americanas indicam uma redução de novos investimentos na América Latina, em 1965, mas estas reduções deverão ser moderadas, tendo-se em conta o maior grau de estabilidade política dos maiores países latino-americanos..."

"Os investimentos petrolíferos parece que se estabilizaram no montante anual de 250 milhões de dólares na América Latina" — continua o artigo. "Parece também que os investimentos para a mineração se manterão em seus níveis atuais, relativamente baixos, a menos que haja significativa mudança na política de alguns países..." (IPS-DC).

CEPAL vai reunir-se em novembro

SANTIAGO (AP-DC) — Representantes de todos os países da América Latina se reunirão entre 9 e 13 de novembro em Santiago do Chile, para avaliar os resultados da Conferência das Nações Unidas sôbre comércio e desenvolvimento, e examinar as tendências recentes em matéria de integração econômica.

Também deverão ser formuladas recomendações a respeito de política comercial que deverá ser seguida por cada um dos países participantes da reunião.

A reunião corresponderá ao quarto período de sessões do Comitê Econômico Para a América Latina (CEPAL).

Deverão estar presentes Argentina, Bolívia, Brasil, Canadá, Colômbia, Costa Rica, Cuba, Chile, Equador, El Salvador, Estados Unidos, França, Guatemala, Haiti, Honduras, Jamáica, México, Nicarágua, Países Baixos, Panamá, Paraguai, Peru, Grã-Bretanha, República Dominicana, Trinidad-Tobago, Uruguai e Venezuela.

Também é prevista a presença de observadores de diversas organizações internacionais, como a OEA, o BID, a secretaria permanente do Tratado de Integração Econômica Centro-americano, a ALALC e a OIAP.

Lojistas contra "carnet"

Representantes do comércio no Clube dos Diretores Lojistas condenaram o nôvo sistema de "carnet"-sorteio que vem sendo pôsto em prática por inúmeras emprêsas, tendo o presidente da entidade, sr. Valdemar Santos, encaminhado o assunto para estudo.

O problema dos camelôs também foi discutido pelos diretores lojistas que resolveram reiterar à comissão que vinha examinando o assunto juntamente com a Federação do Comércio Varejista e Associação dos Vendedores Ambulantes, por entender que está sendo tentada a "oficialização dos camelôs".

"MAFUÁ"

E' ainda nota do Clube dos Diretores Lojistas que informa ter sido aprovado voto de louvor ao presidente do Instituto de Aposentadoria e Pensões dos Comerciários, sr. Carlos Eduardo Marcondes Ferraz, pelo despejo do "mafuá" que funcionava na Av. Passos, em desrespeito à "legislação vigente."

Universidade do Chile com US$ do BID

WASHINGTON (AP-DC) — O Banco Interamericano para o Desenvolvimento deu ontem um empréstimo de 1.050 mil dólares à Universidade Católica do Chile para que seja ampliada e melhore sua Faculdade de Ciências Físicas e Matemática.

Além de promover a compra de equipamento e material científico, a Universidade do Chile deverá aumentar o corpo docente e aperfeiçoar seus professôres, com vistas ao plano decenal de desenvolvimento econômico e social do país.

O equipamento e material científico a ser comprado se destinará aos laboratórios de mecânica, motores, química, física, metais, solos, materiais e eletrônica. Novas salas de aula, laboratórios e bibliotecas também serão construídas, na nova cidade universitária que a Universidade Católica pretende criar.

O custo total do projeto é de 3.800 mil dólares, com 52 por cento financiado pela própria universidade; 28 por cento, pelo BID, e 20 por cento pela Fundação Ford.

Seminário de administração da produção industrial

A partir de 16 de novembro próximo, o Departamento de Produtividade da Federação e do Centro das Indústrias do Estado de São Paulo, fará realizar um Seminário de Administração da Produção Industrial. O Seminário em causa, destinado a diretores de pequenas e médias emprêsas, obedecerá ao seguinte temário: Produtividade, que será exposto pelo eng. Luís Jorge P. Barbosa; Métodos (expositor, eng. Isame Macoca); Tempos, expositor, eng. Ernesto L. C. de Ambrosis; Arranjo físico e movimentação de materiais, expositor, eng. Francisco Nader; Programação e contrôle da produção, expositor, eng. Nélson Al Assal; Contrôle de custos de produção, expositor, eng. Milton Portela Pires; e Incentivos Salariais, que será exposto pelo eng. Luís Antônio Demestri Marchi.

As reuniões terão lugar das 9,30 às 11,30h, na Praça Carlos Gomes, 46 — 11º andar, onde, também, poderão ser feitas as inscrições. Serão entregues certificados de participação aos que assistirem, no mínimo, a 5 sessões.

O Brasil participa de Seminário na Costa Rica

SAN JOSÉ, Costa Rica — Inaugurou-se, ontem, na Universidade de Costa Rica, o IV Seminário Interamericano de Líderes de Juventudes Rurais, com a participação de representantes do Brasil, Colômbia, Equador, Jamáica, México, Peru e Costa Rica.

O seminário, que se prolongará até 5 de novembro, inclui o estudo da obra que vêm realizando os Clubes 4-S da Costa Rica em prol da juventude rural.

Patrocinam o seminário a Fundação Nacional 4-H dos Estados Unidos; a Fundação Sears Roebuck, em colaboração com o Serviço de Extensão Agrícola do Ministério de Agricultura e Pecuária da Costa Rica; o Centro de Ensino e Pesquisas do Instituto Interamericano de Ciências Agrícolas da Organização dos Estados Americanos; e o Programa Interamericano para a Juventude Rural. (IPS-DC)

Paraguai importa refrigeradores Frigidaire

Integrando-se no esfôrço do govêrno brasileiro que visa à conquista de mercados externos pelos produtos nacionais manufaturados a General Motors do Brasil acaba de exportar 100 refrigeradores Frigidaire, de sua fabricação, para o Paraguai, consignados à Ancla S. R. L., um dos mais antigos concessionários G. M. naquele país.

Restabelece-se assim, de forma alvissareira, o fluxo exportador da General Motors do Brasil, Em fins de 1962, numa operação pioneira, esta indústria já enviava para outros países produtos idênticos para o mercado paraguaio.

A nova encomenda, agora efetivada em escala bastante superior, comprova a grande aceitação alcançada naquele país pelos refrigeradores Frigidaire.

Empréstimos dos E.U.A. na volta de RC

Voltou ontem ao Rio de Janeiro, de uma viagem a Washington, o sr. Lincoln Gordon, embaixador dos Estados Unidos no Brasil, informando que os empréstimos norte-americanos ao Brasil deverão ser feitos logo após o retôrno do ministro Roberto Campos, que continua na América do Norte.

O sr. Lincoln Gordon participou, como observador, de duas reuniões do Comitê Interamericano da Aliança Para o Progresso, quando constatou que o Plano de Desenvolvimento Econômico elaborado pelo sr. Roberto Campos foi muito bem recebido tanto pelas autoridades da Aliança como pelas de seu país.

CÂMBIO

LIVRE

Abriu ontem, o mercado de taxa livre calmo, com os bancos particulares vendendo o dólar a Cr$ 1.610,00 e a libra a Cr$ 4.492,00 e comprando a Cr$ 1.550,00 e a Cr$ 4.315,00 respectivamente. Fechou inalterado. O Banco do Brasil vendia o dólar importação a Cr$ 1.610,00 e comprava o dólar exportação a Cr$ 1.550,00. Na abertura do mercado de câmbio manual o dólar papel regulou para venda a Cr$ 1.720,00 e para compra a Cr$ 1.710,00. Logo depois o dólar foi cotado a Cr$ 1.710,00 para venda e a Cr$ 1.700,00 para compra. No fechamento o dólar papel regulou com vendedores a Cr$ 1.715,00 e compradores a Cr$ 1.700,00.

MOEDAS

Fechamento	Venda	Compr.
Dólar papel	1.715,00	1.700,00
Paralelo	—	—

TAXAS DE CÂMBIO LIVRE

Abertura	Venda	Compra
Libra	4.492,00	4.315,00
Franco francês	328,50	316,30
Dólar	1.610,00	1.550,00
Peso uruguaio	77,30	72,00
Marco	405,00	389,90
Florim	438,30	430,50
Lira	2,57	2,48
Coroa Sueca	311,50	300,20
Franco suíço	373,00	359,00
Franco belga	32,40	31,20
Peseta	27,00	25,70
Escudo	56,00	53,60
Coroa norueg.	224,80	216,40
Shilling	62,40	59,80
Pêso argentino	11,40	10,70

Europeus já não sabem onde botar o dinheiro

O sr. Rui Gomes de Almeida que, ontem, reassumiu a presidência da Associação Comercial do Rio de Janeiro declarou que, em sua viagem à Europa, pôde constatar uma grande expectativa em relação à América Latina, "que é considerada um dos maiores campos de investimentos do mundo". Acentuou que há capitais acumulados, nos países europeus, particularmente na França, Alemanha e Itália, esperando uma oportunidade de aplicação e que a América Latina é a única região do mundo semelhante à Europa.

Por isso, aconselhou as autoridades brasileiras a criarem condições para êsses investimentos, "que é a única coisa que ainda falta". Para dar uma idéia do problema de excesso de capital, na Europa, esclareceu que os bancos da Suíça, agora sòmente recebem depósitos mediante o pagamento de taxas. Assim, ao invés de oferecerem juros, cobram para guardar o dinheiro.

O QUE FAZER

Em sua opinião, devemos, imediatamente, importar técnicos e criar condições de investimentos, "para suprir etapas de desenvolvimento". O capital exterior — reafirmou — "existe em larga escala".

Não acredita que o Brasil tenha dificuldades em consegui-lo, face ao govêrno honesto que se instalou no país. Lembrou, a propósito, que temos queimado etapas, "passando do carro de boi ao avião a jacto, suprimindo o trem de ferro e o automóvel, ao contrário de outros países".

COMUNICAÇÕES

Acha, porém, que dependeremos, também, de uma outra estrutura de comunicações. Essa idéia lhe nasceu, quando verificou que a média de ligações telefônicas, em Berlim, é de um segundo, apenas. Para isso, o telefone, das 9 horas da manhã, às 18 horas, é fortemente taxado, sendo usado para comunicações realmente importantes. Depois das 18 horas, a taxa cai para 1/3 do preço. Lembrou, então, as dificuldades que todos temos, para qualquer ligação, durante a tarde, no Rio de Janeiro.

Para exemplificar, disse que, em Berlim, conseguiu, em dois minutos apenas, ligar para 10 hotéis de Paris, para saber se havia vaga.

PONTO DE VISTA

Revelou, em seguida, que os europeus consideram que os países da África são um amontoado, sem elites formadas. A Ásia também é vista como uma região conturbada. Sendo, assim, a única região semelhante à Europa é mesmo a América Latina.

Na Alemanha, em seus contatos com homens de negócios e autoridades governamentais, reclamou contra o fato de que — nosso principal produto — é fortemente taxado. "Causou sucesso, na imprensa, nossa declaração que, persistindo essa situação, acabaríamos comendo banana, no Brasil, e os alemães engolindo máquinas".

ELOGIOS

Falando, em seguida, o sr. Luís Cabral de Meneses elogiou os resultados já obtidos, em todos os setores, no sentido da normalização das atividades políticas e comerciais.

Sòmente lamentou que o povo "ainda não possa avaliar o que se passou no país". Em seu entender, os sacrifícios feitos se revelam altamente compensadores".

CRÍTICAS

Finalmente, falou o sr. Afrânio de Carvalho, sôbre o Estatuto da Terra.

Disse que "o anteprojeto do Estatuto da Terra foi redigido a tão grande distância da nossa realidade que se diria possuir o caráter meramente especulativo de uma formulação para certa experiência social, com cujos resultados o experimentador não se compromete".

"A sua articulação — acentuou — abstrai tanto do suporte do fato sôbre o qual deveria apoiar-se que se torna difícil descobrir nela qualquer traço que a identifique com as coisas e a gente do Brasil. Parece armar-se em plano ideal, sem amarração ou comunicação com o que deveria ser a sua base. Tanto vale se quiser que o chamado Estatuto não chegou a baixar à terra".

Americanos estudam potencial agrícola da América Latina

WASHINGTON (IPS) — A Academia Nacional de Ciências e o Conselho Nacional de Pesquisas organizaram uma comissão que se encarregará de redigir propostas para programas ampliados de estudos de pesquisas e ensino agrícolas na América Latina.

A missão do grupo, organizado a pedido da Agência para o Desenvolvimento Internacional (ADI), faz parte da contribuição dos Estados Unidos para a Aliança para o Progresso.

VISITAS

A comissão, integrada de 16 membros nomeados pela Academia de Ciências e Conselho de Pesquisas, chegou a Port of Spain, Trinidad, na quinta-feira passada, a fim de dar início a um trabalho de 7 semanas, que incluirá visitas a centros de pesquisas agrícolas, estações experimentais e universidades no Brasil, Colômbia, Costa Rica, Equador, Panamá, Peru, Trinidad e Venezuela. Atenção especial será dada às questões relacionadas com o desenvolvimento da agricultura em cada um dos três distintos aspectos climatológicos latino-americanos — zonas úmidas, regiões áridas e altiplano andino. Espera a comissão apresentar os resultados de seu trabalho à ADI, em princípios de 1965.

GRUPOS

A comissão levará a cabo as suas atividades em dois grupos. Um será dirigido pelo dr. Hubert J. Sloan, professor do Instituto de Agricultura e diretor da Estação Agrícola Experimental da Universidade de Minnesota, e o outro pelo dr. Toni J. Cunha, professor de Economia Animal e Nutrição da Universidade da Flórida.

Os dois grupos se reunirão em Fortaleza, Brasil, de 19 de novembro a 1.º de dezembro, a fim de trocarem informações, antes de cada um dêles retomar o itinerário seguido pelo outro na primeira metade da viagem.

Essas atividades realizam-se sob os auspícios da Junta Latino-Americana de Ciências da Academia Nacional de Ciências e Conselho Nacional de Pesquisas dos Estados Unidos, criada no ano pasasdo para assessor o coordenador norte-americano da Aliança para o Progresso nos campos científico e tecnológico relacionados com o desenvolvimento econômico. O dr. William C. Paddock é o secretário executivo da Junta.

O dr. Paddock, o dr. Roy L. Lovvorn, diretor de Pesquisas Agrícolas da Escola de Agricultura e Biologia da Universidade da Carolina do Norte, e o sr. Thomas Hazard, coordenados de Investigações da Repartição Latino-Americana da ADI, fizeram uma visita à América Latina, anteriormente, a fim de preparar o trabalho da comissão especial.

Aluísio diz na Feira ter esperanças na redenção nordestina

NATAL — O governador Aluísio Alves disse, ao inaugurar a I Grande Feira do Nordeste, que muito esperava a região nordestina do presidente Castelo Branco. «As demonstrações, de que somos testemunhas, de apoio e incentivo nos levam a acreditar na orientação segura que predomina no atual Govêrno da União em favor do desenvolvimento do Nordeste».

A I FENORT foi inaugurada no último domingo, em solenidade presidida pelo ministro da Agricultura, sr. Hugo de Almeida Leme, com a presença de diversas personalidades do meio político e cultural da região, entre êles, o governador da Paraíba, sr. Pedro Gondim.

FEIRA

Cêrca de dois mil exemplares de gados bovino, além do caprino, avino e cavalar, representantes das respectivas espécies dos Estados do Ceará, Paraíba, Maranhão, Alagoas e Rio Grande do Norte, estão em exibição na Feira, realizada no amplo Parque de Parnamirim, a 18 quilômetros de Natal. Também estão reunidos produtos de artesanato e da indústria regional.

A FENORT, que prosseguirá até 1.º de novembro, tem como objetivos principais contribuir para maior congraçamento entre os produtores da agroindústria nordestina, bem como incrementar o intercâmbio tão necessário para o aprimoramento dos rebanhos da região.

ATRAÇÕES

Diversas promoções compõem a I FENORT: XXVII Exposição Nordestina de Animais Derivados; VII Exposição de animais do Rio Grande do Norte; IV Exposição de Produtos Agropecuários e Minerais; II Feira Industrial e Comercial do Rio Grande do Norte; I Festival do Algodão e II Exposição Artesanal do Nordeste. As amostras estão distribuídas em 16 pavilhões, que cobrem uma área de oito mil metros quadrados. Governos estaduais — inclusive o da Guanabara — participam da promoção, exibindo programas de realizações. O do Rio Grande do Norte deu maior ênfase aos trabalhos realizados nos campos da educação, segurança pública, telecomunicações, incentivo à indústria, pecuária e agricultura e turismo, entre outros.

O sucesso da Feira já está assegurado, tendo as amostras sido visitadas por cêrca de 20 mil pessoas, sòmente no dia da inauguração.

Paris poderá reagir contra restrições econômicas inglêsas

PARIS (UPI-DC) — O govêrno do general De Gaulle disse ontem que ainda é cedo para decidir se a França tomará medidas de represália contra as novas restrições britânicas em suas importações.

«Queremos saber quais são, exatamente, as medidas tomadas pelo govêrno britânico, antes de examinar se precisamos adotar medidas concretas ou sugerí-las aos nossos amigos do Mercado Comum», disse ontem o ministro francês de informação, Alai Peyrefitte, depois de uma reunião ministerial realizada sob a presidência de De Gaulle.

TRÊS HORAS

A reunião, que durou três horas, teve como um de seus principais assuntos as restrições britânicas e iniciou logo depois que a Assembléia Nacional rejeitou, por margem larga, uma moção de censura à política agrícola do govêrno. A censura teve 33 votos menos do que seriam necessários para conseguir maioria.

CONFERÊNCIA

O sr. Peyrefitte confirmou que o ministro do Transporte da França, Marc Jacquet, conferenciará ainda hoje com seu colega inglês Roy Jenkins, sôbre o pedido do nôvo govêrno inglês, no sentido de revisar o projeto conjunto de construção do avião supersônico "Concorde".

Em Paris, a proposta de revisão do projeto foi interpretada como intenção inglêsa de denunciar o acôrdo vigorante, provocando uma manifestação de desagrado em Parim, particularmente na indústria aeronáutica, que teme que a posição de Londres provoque a dispensa de trabalhadores empregados no setor aeronáutico.

APARTAMENTO POR DOIS MIL CRUZEIROS

Rifa-se um, vazio e nôvo. Rua Honório de Barros n.º 19 — Flamengo — em benefício do Banco da Providência. Os bilhetes podem ser encontrados nas lojas Ducal — De Casa — Agências do Banco de Crédito Real de Minas Gerais e Palácio São Joaquim.

CAIXA ECONÔMICA FEDERAL DO RIO DE JANEIRO

CONCORRÊNCIA PÚBLICA N.º 24

A Caixa Econômica Federal do Rio de Janeiro comunica aos interessados que receberá, até às 15 horas, do dia 25 de novembro de 1964 ("Diário Oficial", Estado da Guanabara, Parte I, de 26-10-64, pág. 20.208), propostas para fornecimento de 500.000 fôlhas de papel para mimeógrafo.

Quaisquer informações serão fornecidas pelo sr. chefe do Serviço do Material, em todos os dias úteis, das 12 às 8,30 horas.

RIFA — AERO-WILLYS

Rifa-se um 0 quilômetro, 1964, em benefício do Banco da Providência. Os bilhetes podem ser encontrados nas Lojas Barbosa Freitas, Joalheria Bernacchi e Palácio São Joaquim.

Operários de Nova Lima aplaudem o acôrdo salarial

O Sindicato dos Trabalhadores na Indústria da Extração do Ouro e Metais Preciosos, de Nova Lima, Minas Gerais, enviou ao sr. Fernando Sousa Melo Viana, presidente da Mineração Morro Velho, S/A, uma carta que sela a concórdia entre os trabalhadores e aquela emprêsa, em virtude do acôrdo salarial recentemente alcançado, beneficiando sobremaneira os empregados.

O acôrdo salarial já foi homologado pela Justiça do Trabalho, depois de aprovado por assembléia geral do sindicato. Foi, acima de tudo, fruto do entendimento entre a diretoria da emprêsa, atenta ao problema social dos mineiros e dêstes próprios que, democràticamente souberam ponderar a posição da emprêsa, exposta com lealdade.

COMPREENSÃO

Existe certeza, tanto de parte dos dirigentes empresariais como sindicais, de que a fase de inóquas e impatrióticas agitações está inteiramente ultrapassada, uma vez que foi devolvida a Nova Lima a paz social, através do diálogo sem prevenções, entre empregados e empregadores.

CARTA

Esta, na íntegra, a carta que o sr. Ernâni Olímpio Pessoa, presidente do Sindicato dos Trabalhadores na Extração do Ouro e Metais Preciosos, enviou ao sr. Fernando de Sousa Melo Viana, regosijando-se com o acôrdo salarial pacificamente alcançado:

"Sr. Presidente:

SINDICATO DOS TRABALHADORES NA INDÚSTRIA DA EXTRAÇÃO DO OURO E METAIS PRECIOSOS, DE NOVA LIMA, quer vir significar a V. Exa. os agradecimentos muito sinceros da comunidade de trabalhadores desta colméia que é a MINERAÇÃO MORRO VELHO S. A., pelo término feliz dos entendimentos mantidos entre esta administração sindical e a diretoria dessa conceituada emprêsa, em prol do aumento geral dos salários dos integrantes da laboriosa classe dos mineiros da Morro Velho.

Em verdade, sr. Presidente, desde que V. Sª. assumiu o comando da centenária Cia. do Morro Velho, uma nova esperança nasceu no coração dos mineiros. Ao início de uma era de concórdia e franqueza de atitudes, com reais benefícios para tôda a comunidade novalimense e reconhecemos que V. Sª. tem correspondido com êsse anseio e com o desejo de paz e de harmonia que anima a todos os empregados da Companhia.

No recente episódio do aumento dos salários do pessoal da Emprêsa, ficou mais uma vez patenteada a boa-vontade de V. Sª. no exame da delicada questão e êste Sindicato espera que continuará a receber do Diretor-Presidente da Companhia a mesma compreensão e boa-vontade no encaminhamento da solução dos problemas de mútuo interêsse da Emprêsa e de seus empregados, o que fortalece o ânimo do Sindicato de se dedicar ao estudo dos problemas mais sentidos dos operários e oportunamente submetê-los a apreciação da Companhia, certo de que tal prática fortalecerá as relações humanas no trabalho, da Companhia com seus empregados, com real proveito para todos.

Saudações atenciosas,

Ernâni Olímpio Pessoa

PRESIDENTE

Pouca cultura entre agricultores causa vida ruim no campo

O economista rural Rui Miller Paiva da Fundação Getúlio Vargas, atribuiu, ontem, as condições difíceis de vida e de trabalho no campo ao baixo nível cultural dos agricultores — que não conhecem condições higiênicas de vida e normas da boa alimentação e não se esforçam para mudar esta situação.

Outras vêzes — acrescentou o economista — as causas têm origem em fatôres institucionais, quando, por exemplo, os costumes e as tradições impedem a compra de terras por certas castas sociais ou estabelecem normas pouco racionais de contratos de trabalho.

ORIGEM ECONÔMICA

Assevera o sr. Rui Miller Paiva, segundo divulgou ontem a Confederação Rural Brasileira, que mais freqüentemente, porém, a causa é de origem econômica; as condições de vida e de trabalho são difíceis por que a agricultura é pobre porque produz pouco. E a renda não sendo satisfatória, os salários se mantêm em níveis muito baixos, apenas de subsistência, não permitindo sobras para serem dispendidas na melhoria de tais condições, No Brasil, é êsse o fator mais importante. E a sua população rural está aberta a mudanças de ordem cultural.

Quanto aos fatôres de ordem institucional, assevera, também se pode dizer que não são muito atuantes entre nós! o latifúndio improdutivo, quando existe, não tem por causa a manutenção de um prestígio social como em outros países. "E' apenas uma questão econômica — o proprietário mantém-no como defensor contra a inflação ou à espera de melhores condições para explorá-lo econòmicamente. De modo que a má situação econômica da agricultura impõe-se como o fator de maior responsabilidade pelas condições inadequadas de vida e de trabalho no setor agrícola" disse o economista.

A melhoria dessas condições pode ser obtida quer por uma ação direta, isto é — dando assistência educacional e financeira aos agricultores, quer por uma ação indireta — em que se lhes dá possibilidades para uma produção agrícola lucrativa, de modo que a melhoria das condições venha, posteriormente, como reflexo da melhoria das condições financeiras, encerrou.

FÁBRICA DE FERTILIZANTES NA ESPANHA

MALAGA (AP-DC) — O ministro das Indústrias da Espanha, sr. Gregório Lopez Bravo, inaugurou ontem, nesta cidade, uma fábrica de fertilizantes cujo maior acionista é a "Standard Oil de New Jersey", que aplicou vinte e cinco milhões de dólares, a partir de abril do ano passado, quando se iniciaram as construções.

Os derivados de petróleo, que servirão como matéria-prima à fábrica de fertilizantes serão trazidos das ilhas Canárias, por barcos da refinaria espanhola CEPSA. Depois de completado o adestramento técnico, 90% do pessoal da fábrica será espanhol.

A PROLAR JÁ ESTÁ ENTREGANDO NOVOS PRÊMIOS

RESULTADO DO SORTEIO DE OUTUBRO DE 1964

1º	47.074
2º	47.271
3º	74.271
4º	74.198
5º	71.198
6º	71.539
7º	98.539
8º	98.547
9º	39.547
10º	39.074
11º	47.073
12º	47.075

E mais 60 prêmios às inversões das centenas dos acima sorteados

PROLAR SA

MATRIZ - RUA SETE DE SETEMBRO - 99

DC no Brasil e no Mundo

Caio J. C. Vieira

Luta de ambiciosos

AS disputas, as divergências, os contrastes, as diferenças e as pugnas sempre constituíram fôrças telúricas e rotineiras da passagem do homem pela Terra. E sempre eclodem por imposição das antropófagas necessidades do "struggle-for-life". As desavenças pessoais, quando resultantes de irreprimível antipatia, jamais se resolvem, persistem através dos tempos e transformam-se, depois, não em princípio moral, mas em hábito. Voltaire dizia que, quando dois homens mantém vivas suas diferenças, é porque visam aos mesmos fins mesquinhos e desnaturados. No fundo, permanecem unidos e irmanados por que aspiram alcançar a mesma coisa, contanto que, na ambiciosa caminhada, um dos dois soçobre e se liquide completamente... Oswald Andrade, com seu estilo causticante e rude, proclamava no seu famoso "Manifesto Antropófago" que "só a antropofagia nos nne, Socialmente, Politicamente, Econômicamente, Filosòficamente".

— * —

A luta contemporânea brasileira mais sensacional e que, até agora, só tem apresentado golpes de punhos de renda mas está se transformando em verdadeiro "catch-as-catch-can", é a que se trava entre os srs. Carlos Lacerda e Magalhães Pinto. Ambos aspiram a mesma coisa: a Presidência da República. Para os dois não importa que o povo e os partidos não os queiram. O principal é o desejo de cada um. E nesse processo egocêntrico, ambos se utilizam de tudo, de todos e de tôdas as manobras para serem candidatos, como se isso fôsse relevante para o país!

— * —

A disputa entre os governantes mineiro e carioca está, entretanto, engrossando e adquirindo aspectos de suma gravidade O sr. Carlos Lacerda, na televisão passou agora a dirigir pesadas afrontas ao sr. Magalhães Pinto. Falando anteontem através de um programa paulistano êle afirmou, entre outras coisas que seu competidor está contra a convenção da UDN por que sabe que não será escolhido candidato pois, caso contrário, estaria defendendo a oportunidade do conclave. E acrescentou que dias antes do movimento revolucionário que estava marcado para o dia 2 de abril "recebi instruções do comando revolucionário para ficar calado" e visando diretamente ao governador mineiro, prosseguiu: "Naquela ocasião disseram-se: Você está demasiadamente marcado por Jango; deixa falar à vontade e na frente "aquêle" (Magalhães) que está comprometido com o govêrno deposto". Essa afirmação consiste numa tremenda acusação ao sr. Magalhães Pinto. Aponta-o como convivente com os atos praticados pelo govêrno anterior e que hoje são objeto de severas investigações, cujos resultados vêm revelando a mais desabusada prática da subversão, da corrupção, da malversação dos fundos públicos e da mais completa irresponsabilidade administrativa. Pretender vincular o governante mineiro àquela fase onimosa e desoladora da nossa história política constitui um passo audacioso que precisa ser secundado com provas irrefutáveis. Além de confundir seu adversário com a situação decaída, o sr. Carlos Lacerda imputa-lhe a pecha de inconstante, variável e inseguro nas suas posições políticas porque, se antes apoiava o regime deposto, apóia agora o que foi instaurado após a revolução. Diante dessa pugna suscitada pela ambição dos dois políticos, poder-se-á constatar o mau serviço que os dirigentes udenistas estão prestando ao país, que tanto precisa de paz, insistindo na sua convenção para escolher um candidato que não será eleito...

— * —

UMA VERDADE PRESIDENCIAL: Quando viveu algum tempo nos Estados Unidos, o colunista visitou Denver, capital do Colorado, por diversas vêzes. Ali deixou numerosos amigos, inclusive Tod Chase-Doster, que passou agora dois dias no Rio, e algumas horas comigo. Tod é um sincero entusiasta das mais íntimas relações entre seu país e o Brasil. Acha que temos, brasileiros e norte-americanos, uma grande tarefa histórica para juntos realizar. Tudo quanto ocorre no Brasil desperta-lhe alegria ou desolação. A propósito da Revolução de março, êle a considera um movimento de redenção contra o comunismo, não só para nosso país como para todo o Continente. E mostrou-se entusiasmado com os conceitos expressados pelo presidente Castelo Branco, em entrevista concedida recentemente a uma revista norte-americana. E repetiu, de cor, as palavras em que o marechal Castelo Branco afirma que "durante muito tempo fofomos levados a pôr a culpa de nossos males no "imperialismo norte-americano mas, doravante, seremos julgados não por nossas intenções e promessas e, sim, pelo que fizemos."

•

PERGUNTA A QUINSAN: Já que estamos com as mãos na "massa" da Fazenda Nacional, é oportuno registrar as recentes declarações feitas pelo sr. Afonso Almiro, seu ex-diretor geral. Afirmou aquêle técnico que, "no momento, das 2.075 Coletorias Fiscais, 358 encontram-se fechadas por falta de funcionários ou instalações, enquanto outras o estão em face de numerosas ações de despejo em curso, decorrentes de atraso nos pagamentos de aluguéis. "Acrescentou que por êsses motivos, a arrecadação no interior está muito prejudicada. Cabe aqui, portanto, uma pergunta às autoridades financeiras e, diretamente, ao meu amigo Osvaldo Quinsan, atual diretor-geral da Fazenda: por que o govêrno, ao invés de aumentar os impostos e criar taxas verdadeiramente insuportáveis à bôlsa do povo, não cuida de melhorar, com urgência, sua rêde arrecadadora? Os impostos hoje vigentes são indiscriminados e injustos, não há dúvida alguma. Quando, por exemplo, compra uma caixa de fósforos, um rico ou um pobre paga o mesmo impôsto! Dotando a rêde arrecadadora de pessoal competente, honesto e ativo e de instalações e recursos adequados aumentarão as receitas do govêrno e aí talvez estaria uma fórmula para distribuir melhor e mais humanamente os encargos fiscais.

•

POUPANÇA MILIONÁRIA: O ato de poupar resulta diretamente do fato de existir fartura, ou de algo que sobre. O governador mineiro empenha-se, por exemplo, em uma campanha de poupança cujos resultados serão fatalmente nulos por que o povo mineiro, segundo confissão de um de seus próprios auxiliares — sr. Paulo Camilo — se encontra em crescente processo de empobrecimento, transformando-se em Estado tão pobre e desvalido como dos que piores são do Nordeste. Portanto, nada há em Minas que possa poupar.

•

Do outro lado do mundo — em Londres, precisamente — existe uma família secularmente milionária e próspera chamada os Rothschild. O barão Edmund, chefe do "trust" financeiro Rothschild, ensina seus filhos da arte da poupança, principalmente no que se refere a dinheiro. Êle dá muito pouco, ou o essencial, a seus filhos: Kate, de 15 anos, recebe menos de Cr$ .. 3.500 por semana; Nicholas, de 13, tem igual mesada e os gêmeos Charlotte e Lionel, de 8 anos, recebem apenas 800 cruzeiros cada um, por semana.. "É muito importante para nós" — disse a baronêsa Rothschild" — "ensinar os filhos a dar valor ao dinheiro. Eu ainda acho que a mesada que êles recebem é "muito alta". Espero que meus filhos sejam econômicos e frugais". É bem verdade que os jovens Rothschild são judeus e a poupança é um dos princípios primordiais e através do qual essa raça obstinada e trabalhadora acumula fácil e ràpidamente fortunas tão fabulosas...

•

ERA NOVA PARA CONDOMINOS E INCORPORADORES: O prof. Caio Mário da Silva Pereira telefonou ao colunista para informar que o projeto da lei de Incorporações e Condomínio, cuja feitura estêve a cargo do Ministério da Justiça, é o fruto de acurados estudos e debates com tôdas as classes interessadas. Êle mesmo, na qualidade de membro da comissão que elaborou o referido projeto, realizou, conferências no Rio, São Paulo, Brasília e Belo Horizonte, assistida por incorporadores e condôminos, que se mostraram satisfeitos com o espírito, o conteúdo e os objetivo da nova lei.

•

LACERDA IRREVERENTE: Pessoas chegadas ao sr. Carlos Lacerda — uma delas, assídua freqüentadora das reuniões alegres da Ilha de Brocoió — dizem que o governador carioca está realmente irreconciliável com o presidente Castelo Branco e que suas manifestações e expressões contra êle, na intimidade, são as mais causticantes e irreverentes. Quando está, junto de seus íntimos, dando expansão aos seus complexos e frustrações, não o denomina de "Presidente", "Marechal" ou "Castelo Branco" mas simples e pejorativamente de "anão de jardim..."

•

"Os caluniadores são como o fogo, que enegrece a madeira verde, sem a poder queimar." (Malebranche).

O Barão de Siqueira Jr. INFORMA:

AMANHÃ, em noitada de vestido branco estarei, apresentando 18 meninas-môças à sociedade carioca e ao corpo diplomático, nos salões do Monte Líbano, numa promoção da agremiação, em benefício do Natal dos Pobres, sob o patrocínio da senhora João Jabour e tendo como padrinho o embaixador do Líbano, sr. Nazih Lahoud. Será sem dúvida uma noite emocionante e inesquecível

•

ALCEU Amoroso Lima, logo mais, em noite de autógrafos, na Livraria Atrium, em São Paulo, para lançar seu último trabalho literário "Revolução, Reação ou Reforma?". Gratos pelo convite.

•

A SENHORA Léa Duvivier será a nossa entrevistada no programa de televisão, que inauguraremos no próximo dia 9, no Canal 9 (Continental), intitulado "Barão de Siqueira Jr. em Sociedade", sob o patrocínio do Las Vegas Country Clube e numa produção de Belino Melo. Esta ilustre dama contará algumas novidades para o próximo ano e falará sôbre a sua entidade filantrópica. Êle entrará no ar às 22,10 exatamente, com a elegância de Léa Duvivier.

•

FIZERAM sucesso nos 90 anos do embaixador Raul Fernandes, quando aconteceu um concorrido jantar em sua residência das Laranjeiras, as senhoras Edilberto Ribeiro de Castro (num Balmain azul), Nininha Leitão da Cunha (num Dior estampado e recém-importado), Mitzi Munhoz da Rocha Magalhães (num estampado maravilhoso), Maria Cecília Fontes (elegância discreta) e Clotilde de Melo Viana (uma das figuras ímpares de todos os anos da sociedade mineira).

•

O CONHECIDO Aristóteles Drumond, que pertence ao grupo mineiro dos Magalhães Pinto, e um dos mais circulantes do Country, acaba de ser nomeado assessor técnico do banqueiro José Luís Magalhães Lins, do Banco Nacional de Minas Gerais. Ao fazer-lhe uma visita, notamos que seu gabinete obedece às linhas modernas de decoração e fica bem ao lado do famoso "big-shot" bancário.

•

APROVEITANDO esta sucessão de feriados neste fim-de-semana um grupo de senhoras paulistas virá embelezar a nossa orla marítima copacabanense. Ei-las: Alice Rangel, Vera Sousa Dantas, Leonor Amaral, Marici Trussardi, Maria Antonieta Prates Nogueira e José Scarano. O Rio as recebe com carinho e beleza.

É A NOVIDADE
Courvin
O sucedâneo do cromo europeu
Macio — Flexível — Resistente — Mais bonito
UM PRODUTO KELSON'S

"Bule, garrafa e frutas", de Scliar cuja exposição abre-se, hoje, na "Galeria Relêvo".

ARTES

Antônio Bento

Carlos Scliar na Galeria Relêvo

CARLOS Scliar é hoje um dos pintores que mais vendem, no Rio e em São Paulo. Às vêzes, no dia mesmo do vernissage de sua exposição, está adquirida a metade dos seus trabalhos. Foi o que aconteceu em sua mostra do ano passado na "Galeria Relêvo", onde hoje, às 21 horas, será aberta nova exposição, constante de uma coleção de seus últimos desenhos e pinturas.

Será feito também hoje o lançamento de um álbum de desenhos do expositor "Morros e Telhados de Ouro Prêto", editado pela CULTRIX. Nessa cidade mineira, Scliar passou recentemente longos meses, durante os quais fêz numerosos quadros a óleo e desenhos, logo disputados pelos colecionadores.

O prefácio do catálogo é de Joaquim Cardoso que, depois de falar sôbre a classificação das artes visuais, assinala que a visão é um meio, um instrumento de comunicação à atividade do espírito, servindo de intermediário entre o objeto real e a sêde, ou a fonte de tôdas as reações de ordem psicológica ou sentimental; "la vériete n'est pas dans nos sens, mais dans l'esprit", disse Malebranche.

E continua Joaquim Cardoso:

"Tudo isso vem a propósito dêstes belos desenhos que Carlos Scliar exibe agora na Galeria Relêvo, pois, como em tôda a sua obra, êles não ficam vibrando, ou vivendo apenas no limiar da visão, não existem como simples epifenômento de uma agilidade ou viruosismo: têm penetração, estabelecem um contato, aparecem em si como uma função, uma aplicação de un domínio sôbre o outro domínio — o primeiro o da realidade artística, o segundo o das reações por ela suscitadas.

Nos retratos, por exemplo, de Guignard, Walmir Ayala e Jorge Amado, qualquer pessoa poderá descobrir, ao lado da facilidade do traço, uma sutil, um incisiva indicação associada de perto aos retratados: de vontade, de soldez no retrato do pintor, de sensibilidade e delicadeza no do poeta, de humor e íntima ironia no do romancista.

Em outros desenhos seus, naquêles que podem ser chamados de naturezas mortas, frutas, folhagens etc., há relações de formas e de posições — as figuras representadas por linhas em seqüência, em linhas quebradas — há adensamente, trespasses, ruturas etc.: em alguns dêles, precisamente os que o desenhista trouxe de sua permanência recente em Ouro Prêto, há correspondências rítmicas interessantes, como a estabelecida entre a simetria da folhagem das árvores e a das telhas dosv elhos telhados.

Acompanham os desenhos de Scliar nesta exposição algumas das suas pinturas mais novas, onde aprece um indício, em germe de uma outra interpretação pictorial, na linha da sua visão penentrante e singular."

Artes Plásticas

Está confirmada a notícia da inscrição de Emiliano Di Cavalcanti, na vaga aberta, na Academia Brasileira de Letras, com o falecimento de Álvaro Moreyra.

O 1º titular da cadeira vaga é José do Patrocínio, muito ligado à família do pintor e escritor de memórias. Também pelo critério dos expoentes, Di Cavalcanti merece entrar para a Casa de Machado de Assis. Mas, na verdade deve entrar na Academia como escritor.

• A fim de comemorar o XIX aniversário da Organização das Nações Unidas estará aberta ao público, até o dia 30, nos salões de H. Stern Joalheiros, uma exposição de selos da ONU. No dia 29, no mesmo local, será feita a exibição de um filme intitulado «Como são feitos os selos», cujo início será às 18 horas.

RIO NOITE E DIA

MISTER ECO

Felicidade

FAZ sete anos que a polícia o caçava como fera, tudo tinha de fera como responsável por muitos crimes. Bitinha viu as coisas pretas e resolveu entregar-se. Mas tinha mêdo. Sabia haver contas a ajustar com a sociedade e sabia também que a polícia, tantas vêzes burlada pelos seus crimes, não o queria vivo. Apanhá-lo morto valeria como troféu de eficiência retardada.

Bitinha, sabe-se lá por que, procurou contato com o sr. Abraão Medina. Pediu-lhe proteção. Garantia de vida para que pudesse expiar as suas culpas. O eletrodoméstico sr. Medina, por sua vez, procurou o juiz Bandeira Stampa e tudo ficou combinado: Bitinha seria apresentado à Justiça com a sua integridade física preservada.

Durante êsse tempo em que se encontra recolhido na Penitenciária do Estado, Bitinha vai demonstrando ser perfeitamente recuperável e já ostenta no peito, com muito orgulho, a estrêla verde de ótimo comportamento. E está aprendendo música e está tocando clarineta. Com outros detentos, organizou um conjunto musical. E lhe veio então, entre os muitos pesadelos do remorso, o desejo de realizar "o grande sonho de sua vida": apresentar-se, como músico e cantor, num programa de televisão.

Eu vi o Bitinha na televisão. Estava metido num "smooking" de muitas sobras e os seus colegas também. Diante dos aplausos do auditório, Bitinha não se conteve e abriu no chôro. Flávio Cavalcânti partiu maternalmente em socorro do Bitinha e o levou para trás da cortina. Depois, o retôrno à Penitenciária. Todos ainda de "smooking" Com os seus instrumentos na mão. Transpondo as grades como artistas que procurassem fugir do delírio popular pelas portas dos fundos.

Flávio Cavalcânti, postado junto às grades da Penitenciária, parecia conferir os presidiários que lhe haviam sido confiados. Não precisava de dizer nada. A cena dizia tudo. Mas fêz a todos a mesma pergunta:

— Quanto falta de sua sentença?

Os detentos foram entrando e foram respondendo. Um ano, dois anos, quatro anos, dezessete anos! Até que chegou a vez do Bitinha, deixado propositadamente para o final, êle que era a vedeta do espetáculo.

— E você, Bitinha?

Bitinha sorriu, agarrado à sua clarineta:

— Uns 90 anos. Diga ao sr. Medina que êle é um anjo.

Flávio Cavalcânti bateu-lhe nas costas, satisfeito com a reportagem. E lhe desejou muita felicidade.

Slides

• De J. R. Tinhorão, recebi o seguinte bilhete: "Alertado por um gozador, li ontem a sua notinha sôbre o programa "Rio, Ontem e Hoje". Confesso que fiquei chateado, apenas por uma coisa: você repete a mesma besteira do Carlos Alberto, da "Tribuna da Imprensa", ao escrever que o programa é plágio de "Rio Quatrocentão", da TV-Rio. Você se lembra do programa do Souto de Almeida desde que começou, não se lembra? Era de meia hora, se não me engano, entrevistava pessoas que falavam sôbre o Rio. Depois passou para cinco minutos, sempre com o Souto como apresentador, e conservando o característico da apresentação de um personagem ao vivo. Certo? Pois muito bem. Vai o Fernando Barbosa Lima e tem a idéia de fazer um programinha com vistas ao IV Centenário. Tempo: cinco minutos. Recomendação: usar o arquivo do Brício, que era motivo de piada, mas agora está mostrando que funciona. Como o característico principal do programa do Souto eram as entrevistas e uso de figurantes ao vivo, criamos uma estrutura de programa evitando exatamente isso. Como? Usando o indispensável narrador e contando a história com riqueza de "slides" (média de 15 a 25 em cada programa), filmes e sonoplastia particular. Pois muito bem. Vem o Carlos Alberto e diz que o programinha imita o outro. Êle, eu fiquei quieto porque nem o conheço. Mas você, tem dó! Você escreve uma coluna de jornal. Sua coluna é sôbre vida noturna, divertimentos, televisão etc. Mas não é só a sua coluna que existe. Em outros jornais outros cronistas — como se fôssem seu eco, mister — metem lá também o babado dêles sôbre os mesmos assuntos. Em que é que você imita os outros ou os outros imitam você? E' ou não é? Mas no caso de "Rio, Ontem e Hoje" ainda digo mais. Honestamente, se você reparar bem, essa bossa de chamar o Paulo Roberto e — como foi o caso do programa de ontem — fazer o bicho contar a historinha entremeada de "slides" e filmes, isso sim é que eu considero imitação. Desculpe. Eu sei que o bom cabrito não berra. Eu só berrei porque se tratava de você. Um abraço vegetal, do amigo, TINHORÃO.

• Não li a nota do Carlos Alberto. Emiti apenas a minha opinião. Gostaria de saber agora a opinião do Alfredo Souto de Almeida.

Maria Marilena, uma "ofelina" de "Tem Shakespeare no Samba".

A VIDA ESTÁ NOS CLUBES

NÉLSON JORGE

Atlética Tijuca recebe crônica com homenagem Fluminense apresenta 'debs' com vestidos longos

A CRONICA Social será homenageada no próximo dia 31 com uma bonita festa na A. A. Tijuca. Clube em fase de franco progresso, a Atlética Tijuca sempre estêve ligada à imprensa pela simpatia de seus dirigentes. O sr. Francisco Ribas, atual presidente, intensificou êste intercâmbio, e no sábado estará demonstrando o aprêço de seu clube, para com os jornalistas, oferecendo uma elegante recepção.

•

UMA das festas mais elegantes de sábado próximo será o Baile das Debutantes do Fluminense. Debutarão as seguintes meninas-môças: Vera Lúcia Bosch, Marili Cremona, Lia Maria Norat, Helena Quintas Bohn, Vera Lúcia Ferreira Mourão, Solange Nogueira, Maria Teresa Couto, Elisabete Antunes Santos, Teresa Cristina de Araújo Caldas, Priscila de Sousa Carvalho, Tânia Maria Magalhães, Grécia Vanicore Cavalcânti, Elisabete Mamede, Maria da Glória Meira Neves, Denise Guimarães Figueiredo, Liliam Albuquerque, Nídia Helena Barros, Maria Cristina Drolhe Montary Pimenta, Lúcia Coutinho Morais, Sônia Maria Halfeld, Tânia Maria Fracaroli, Valckiria Kanbauch e Marilim Batista de Oliveira. A nova orquestra de Zacarias animará as danças. O trajo será rigor, sendo que as damas usarão exclusivamente vestidos longos.

•

A DIRETORIA da Associação dos Comerciantes em Aparelhos Domésticos Elétricos, está convidando para a festa de coroação de "Miss Comerciária", a realizar-se amanhã às 19 horas no Ginásio do Clube Municipal. Haverá um grande "show" e distribuição de valiosos brindes. Grato.

•

A DIRETORIA do Radar realizará sábado um grande baile de gala, para homenagear às bicampeãs dos "Jogos da Primavera". Grato pelo convite.

•

O BAILE da Asa, oferecido aos cadetes do ar como parte das comemorações da Semana da Asa, constitui uma tradição montanhesa iniciada na presidência Danilo Homem da Silva ao tempo em que Francisco Costa era diretor social. No dia 24 dêste mês foi realizado o sexto Baile da Asa no Montanha.

•

A ESTA promoção da presidência Paulo Behring compareceram, como convidados, além dos cadetes do ar, uma delegação de aspirantes da Escola Naval. A mesa de honra ficou assim composta: ministro Nélson Freire Lavanere Vanderlei e senhora; deputado Everardo de Magalhães Castro; brigadeiro Raimundo Pires e senhora (comandante da Escola de Aeronáutica); presidente Paulo Behring e senhora; professor Ari da Mata e senhora (presidente do Conselho Deliberativo); dr. Danilo Homem da Silva e senhora; coronel Eduardo de Sousa Góis e senhora; coronel Ismarth de Araújo Oliveira e senhora; dr. João Augusto da Fonseca Regalla e senhora; dr. Nasrre Kabel e dr. Alberto Saade.

O cel. Eduardo de Sousa Góis da Comissão de Recepção do "Baile da Asa" realizado sábado, no Montanha, quando cumprimentava à entrada da sede, o ministro e senhora Nélson Lavanere Vanderlei.

A SAUDAÇÃO ao ministro da Aeronáutica foi proferida pelo presidente do Conselho Deliberativo, professor Ari da Mata, que historiou a carreira do homenageado e sua atuação de militar e administrador de raras qualidades. Na oportunidade, o presidente Paulo Behring ofereceu ao major-brigadeiro Nélson Freire Lavanere Vanderlei, em nome do Montanha, uma placa de prata com a inscrição: "O Montanha Clube homenageia no ministro Nélson Freire Lavenere Vanderlei a Fôrça Aérea Brasileira e a Missão Civil do Ministério da Aeronáutica. As senhoras ministro Vanderlei, brigadeiro Pires, Danilo Homem da Silva e Ismarth de Araújo Oliveira receberam artística caixa de orquídeas.

•

VERA Lúcia Couto, a querida e aplaudida "Miss Guanabara 64", convidada, aceitou ser a madrinha da torcida organizada dos Cadetes das Agulhas Negras, na próxima Olimpíada de Confraternização esportiva, que será disputada entre as 3 escolas militares: Naval, Agulhas Negras e Aeronáutica, no período de 31 dêste mês a 15 de novembro. Na abertura dos jogos que está programado para domingo próximo, no estádio do Fluminense, entre as equipes do AMAN e EN, a bonita Vera Lúcia estará presente à frente da torcida dos Cadetes da AMAN.

•

A DIRETORIA e o Conselho Deliberativo do Las Vegas Country Clube, levando em consideração a expansão social, que vem obtendo, um dos melhores e bem freqüentados clubes campestres da Guanabara, reuniram-se, deliberando criar o seu departamento social, com a exclusiva finalidade de oferecer ao quadro social, o melhor em matéria de atrativos e promoções. Para os cargos, foram convidados, o coronel Luís Campos, para exercer as funções de vice-presidente social, sra. Letícia Quintans Bartel, será a responsável pelo Departamento Cultural e o nosso confrade Belino Melo será o responsável pelo Serviço de Relações Públicas na nova fase do Las Vegas.

•

O BAILE das Debutantes do Botafogo será realizado no próximo dia 21 de novembro. O sr. Washington Machado, um dos mais completos diretores sociais, enviou juntamente com o noticiário da segunda quinzena de outubro a programação de novembro. No próximo sábado D'Angelo e sua orquestra estarão animando as danças. Trajo passeio.

ASTROLOGIA

PROF. MIRAKOFF

29-10-64 (quinta-feira)

Entre 22 de Dezembro e 20 de Janeiro (Capricórnio)
NEGÓCIOS: Surgirão pequenas complicações em seu trabalho, que devem ser encaradas com mais cuidado e atenção. AMÔRES: A pessoa amada estará disposta a ajudá-lo durante êste dia, coopere com a mesma e terá um dia agradável. SAÚDE: Será satisfatória, mas vigie o intestino e o estômago. LAR: Você terá a inspiração necessária para dar o máximo de seus esforços.

Entre 21 de Janeiro e 18 de Fevereiro (Aquário)
NEGÓCIOS: Os assuntos comerciais estarão em evidência durante êste dia: terá facilidade em resolvê-los. AMÔRES: Dia muito favorável para o amor, pode agir sem receio. Terá muita sorte no domínio do amor. SAÚDE: Perturbações digestivas a temer: não coma muito depressa e, se estiver enervado, substitua a refeição da noite por um copo de leite. LAR: Simpatia e compreensão para com os outros serão muito apreciadas.

Entre 19 de Fevereiro e 20 de Março (Peixes)
NEGÓCIOS: Sua iniciativa será muito favorável para resolver qualquer assunto pendente durante o dia. AMÔRES: O dia estará cheio de novidades agradáveis para você no terreno sentimental. SAÚDE: Será satisfatória, mas muito cuidado no verificar se estão frescos os alimentos que ingerir. LAR: Evite discutir com sua família. Procure dominar seu impulso de cólera.

Entre 21 de Março e 20 de Abril (Áries)
NEGÓCIOS: Estará num período favorável para concluir todos os trabalhos começados. AMÔRES: Domine seu espírito egoístico. Do contrário muito terá que se aborrecer perante a pessoa amada. SAÚDE: Pasará, como muitos dos nascidos em Leão, por fases alternantes de superexcitação nervosa e de apatia. LAR: Não permita que a dúvida afaste o objeto de seus carinhos.

Entre 21 de Abril e 20 de Maio (Touro)
NEGÓCIOS: Haverá esclarecimentos para as pequenas dificuldades, através de compreensão e conselhos de um amigo de idade. AMÔRES: Êste dia virá acompanhado de perspectivas muito inquietantes no terreno sentimental. Tenha calma. SAÚDE: Estará boa, tem, porém, alguns riscos de distúrbios respiratórios se você fôr imprudente. LAR: Procure ouvir o que as pessoas mais idosas que você tem a lhe dizer.

Entre 21 de Maio e 20 de Junho (Gêmeos)
NEGÓCIOS: Em tôdas as circunstâncias tome as engenhosas iniciativas que conheça para ter assegurado o sucesso. Dia muito bom. AMÔRES: Tenha um pouco mais de cautela no terreno sentimental. Evite o excesso de sentimentalismo e o ciúme exagerado. SAÚDE: Perturbações do fígado e dos rins a temer; nada de excessos à mesa. LAR: Seu lar representará muito para você e estará capacitado a contribuir substancialmente para o bem-estar e felicidade de todos aquêles que dêle fazem parte.

Entre 21 de Junho e 20 de Julho (Câncer)
NEGÓCIOS: Procure manter a calma no local de seus negócios, os companheiros poderão estar irritados e incompreensíveis. AMÔRES. Esteja atento às rápidas decisões e mudanças de idéias da pessoa amada. SAÚDE: Grande nervosismo e insônias a temer; tome, antes de dormir, um banho de ervas aromáticas. LAR: Cuidado com os discursos impulsivos, no seu ambiente familiar.

Entre 21 de Junho e 20 de Agôsto (Leão)
NEGÓCIOS: Os assuntos relacionados com seus negócios estarão em evidência durante o dia. Resolva-os quanto antes. AMÔRES: Não confie muito no sexo oposto poderá ter algumas decepções. SAÚDE: Distúrbios digestivos a temer, evite comer quando estiver contrariado ou nervoso. LAR: O dia será muito satisfatório no ambiente familiar.

Entre 21 de Agôsto e 20 de Setembro (Virgem)
NEGÓCIOS: Procure assinar contratos importantes durante o dia. O mesmo será muito favorável para negócios em geral. AMÔRES: Aja com equilíbrio e energia para garantir um estado de boa compreensão e calma com a pessoa amada. SAÚDE: Grande nervosismo depressão a temer; repouse, relaxe-se, procure uma alimentação leve e nutritiva. LAR: Com paciência e energia vencerá as dificuldades.

Entre 21 de Setembro e 20 de Outubro (Libra)
NEGÓCIOS: Esse será o melhor momento para realizações através de trabalho por equipe. Seja mais cooperativo com os companheiros e lucrará. AMÔRES: Evite os encontros imprevistos. Não terá muito êxito no terreno sentimental êste dia. SAÚDE: Sofrerá de mau funcionamento do fígado; procure seu médico. LAR: Você deverá malhar o ferro enquanto está quente, neste dia.

Entre 21 de Outubro e 20 de Novembro (Escorpião)
NEGÓCIOS: Procure agir de maneira a conquistar a atenção e favores das pessoas que o rodeiam em seu trabalho. AMÔRES: Dia favorável para o amor. Pode fazer plannos para o futuro. SAÚDE: Estará bastante fadigado, êste dia; descubra tempo para fazer uma curta sesta depois do almôço. LAR: Não espere ter a cooperação habitual no seu lar, porque ficará decepcionado.

Entre 21 de Novembro e 20 de Dezembro (Sagitário)
NEGÓCIOS: Procure mostrar-se mais interessado nos assuntos relacionados com seus negócios. AMÔRES: Poderá surgir uma notícia muito agradável para você neste dia, relacionado com a pessoa amada. SAÚDE: Risco de ferimentos, de quedas e acidentes devidos à demasiada recipitação; tenha cautela. LAR: Os assuntos domésticos deverão correr muito bem e você deverá achar confôrto no lar.

Gonçalves Dias terá exposição de obra no centenário de morte

Será inaugurada as 17 horas de hoje, no saguão da Biblioteca Nacional, a Exposição Gonçalves Dias, comemorativa do Centenário do poeta e dramaturgo brasileiro, que transcorrerá no próximo dia 3 de novembro.

O escritor Adonias Filho, diretor da Biblioteca Nacional e presidente da Comissão Especial do Centenário da Morte de Gonçalves Dias falará sôbre a vida e a obra de Gonçalves Dias, ao inaugurar a exposição.

VASTA PROGRAMAÇÃO

A comissão encarregada de organizar as comemorações do Centenário da Morte de Gonçalves Dias elaborou vasta programação que inclui uma solenidade cívico-literária na noite de 3 de novembro, no Teatro Municipal do Rio de Janeiro.

A efeméride será marcada em todo o Brasil, inclusive através da encenação das peças de Gonçalves Dias nos teatros das principais cidades, pela edição de selos, medalhas e tôda a obra do poeta e dramaturgo e autor do "Dicionário da Lingua Tupí".

Em Brasília será inaugurado o Monumento Nacional ao Poeta.

PIANISTA MARIA DA PENHA

Com um recital de sonatas clássicas e modernas, Maria da Penha uma das nossas mais talentosas pianistas, voltará, hoje às 21 horas, a tocar, no Teatro Municipal. No programa, Scarlatti: 2 Sonatas; Beethoven: Sonata op. 57; Chopin: Sonata op. 35; Barber: Sonata para piano.

UMA ESTRÉIA DA SELEÇÃO DO 40.º ANIVERSÁRIO METRO GOLDWYN MAYER
REX — METRO COPACABANA — METRO TIJUCA — AZTECA — PAX IPANEMA — PALÁCIO HIGIENÓPOLIS
2 4 6 8 10 HS
HOJE
METRO GOLDWYN MAYER apresenta
CICATRIZES D'ALMA
PANAVISION METROCOLOR
JANE FONDA — PETER FINCH — ANGELA LANSBURY
Proibido para menores até 18 anos

REGISTRO

Aniversários

SENHORES:
Geraldo César Damarco; Togo de Albuquerque; Raul Pedrosa, jornalista; William White; Esio Alves Bernardes; Moacir Tôrres Duarte; Raimundo de Sousa e Marcel Costalat Duchos.

SENHORAS:
Ondina Gonçalves Pinto, Vicentina Gomes Pereira Palma; Ediana C. Carvalho; Schneider da Silva; Carmem Tupinambá Caldas; Elsa Pagi e Adelaide Dalbert.

MENINAS:
Roseli, filha de Joel Caetano dos Santos e de sua espôsa Déa Santiago dos Santos.

BODAS DE PRATA:
Comemorou, ontem, suas bodas de prata — 25.º aniversário de casamento — o casal Jorge Magalhães e sra. Almerinda Soares Magalhães. Festejando a data, os filhos Sérgio e Cândido Soares Magalhães, mandam celebrar missa em ação de graças, às 10 horas, na Igreja de N. Sa. das Mercês, em Ramos.

NOIVADOS:
Contratará casamento, hoje, com a srta. Lúcia Beatriz Barreto Lima, filha do casal dr. Hermeto Barreto Lima e sra. Eka Barreto Lima, o médico, dr. Lincoln Freitas Neto, filho do casal dr. Lincoln de Freitas e sra. Ondina de Freitas.

— Contratou casamento com a srta. Liane Hermes da Fonseca, bisneta do marechal Hermes da Fonseca, o sr. Jaime de Lóssio e Seiblitz, procurador do IBGE.

Jantar

O embaixador de Portugal e a senhora João de Deus Ramos ofereceram ontem um jantar ao ministro da Guerra e sra. Costa e Silva, a que estiveram presentes o ministro Vasco Leitão da Cunha, ministro Otávio Gouveia de Bulhões e sra., ministro do Trabalho, sr. Arnaldo Sussekind e sra., embaixador da França e sra. La Chauvinière, chefe do Estado-Maior do Exército e sra. general Décio Palmeiro Escobar, chefe do gabinete do min. da Guerra, gen. Clóvis Bandeira Brasil e sra., ministro Luís Almeida Nogueira Pôrto e sra., dr. Teófilo de Andrade e sra., dr. Roberto Marinho e sra., dr. João Borges e sra., dr. Ivo Pitanqui e sra., dr. Luís Aníbal Falcão e senhora, conselheiro da Embaixada de Portugal e sra. Adriano de Carvalho e Adido Militar de Portugal e sra. comandante Davi Joaquim de Carvalho.

"O TERROR VEM DO ESPAÇO"

A partir da próxima segunda-feira estreará, nos cinemas Ricamar, Trindade, Caiçara, Santa Helena, Santa Cecília, Santa Rosa, Iguaçu, Cassino (Niterói), Palácio (São João de Meriti) e Riachuelo (quinta-feira), a película da Allied Artists, "O Terror Vem do Espaço" (The Rays of the Triffids), apresentando um elenco internacional e já consagrado: Howard Keel, Nicole Maurey, Kieron Moore, Janette Scott, Mercyn Johns, Janina Fayne e Alison Leggatt. O filme narra a terrível chuva de meteóritos sôbre uma cidade, ocasionando a cegueira de tôda população, além de transformar os vegetais em horríveis monstros que crescem e atacam violentamente os sêres humanos. Impróprio até 18 anos.

CINEMAS

CINELANDIA

- CAPITOLIO (22-6783) — Monsieur Cognac — 2 — 4 — 6 — 8 — 10.
- IMPERIO (22-9348) — Replilicus — 2 — 3,40 — 5,20 — 7 — 8,40 — 10,20.
- ODEON (22-1508) — Fechado para obras.
- PLAZA (22-1097) — Seduzida à Siciliana — 10 — 12 — 2 — 4 — 6 — 8 — 10.
- PALACIO (42-1348) — A Visita — 2 — 4 — 6 — 8 — 10.
- PATHE (22-8795) — Mar Louco — 12 — 2 — 4 — 6 — 8 — 10.
- REX (22-6327) — Ouro Para os Imperadores — 1,30 — 3,15 — 5 — 6,45 — 8,40 — 10,15.
- RIVOLI — Mononcle o Agente Secreto — 2 — 4 — 6 — 8 — 10.
- VITORIA (42-9020) — A Mulher no Mundo — 1,20 — 3,30 — 5,40 — 7,50 — 10.

CENTRO

- FESTIVAL (52-2828) — O Seresteiro de Acapulco — Sem indicação de horário.
- CINEAC (42-6024) — Os Amôres de Uma Transviada — (Sessões a partir de 10 horas).
- IRIS (42-0763) — Quando Um Homem é Homem — (Sessões à partir de 11 horas).
- FLORIANO (43-9074) — A Raposa do Deserto — (Sessões à partir de 11 horas).
- MARROCOS (22-7979) — Na Glória a Amargura — Sem indicação de horário.
- PRESIDENTE (42-7128) — Os Assassinos — 2 — 4 — 6 — 8 — 10.
- RIO BRANCO (43-1639) — Moscou Contra 007 — Sem indicação de horário.
- SAO JOSE (42-0600) — Revólver Sangrento.

CATETE

- AZTECA (45-6813) — Ouro Para os Imperadores — 1,30 — 3,15 — 5 — 6,45 — 8,40 — 10,15.
- POLITEAMA (25-1143) — A Fera e a Flecha.
- SAO LUIS (25-7679) — Monsieur Cognac — 2 — 4 — 6 — 8 — 10.

FLAMENGO

- BRUNI — Quando Um Homem é Homem — 2 — 4 — 6 — 8 — 10.

- KELLY — O Seresteiro de Acapulco — Sem indicação de horário.

BOTAFOGO

- BOTAFOGO (26-2850) — O Esporte do Homem — 2 — 4 — 6 — 8 — 10.
- BRUNI — Quando um Homem é Homem — 2 — 4 — 6 — 8 — 10.
- CORAL — Uma Noite na Opera — 2 — 4 — 6 — 8 — 10.
- GUANABARA (26-9339) — Aqui Mora o Pecado — Sem indicação de horário.
- SCALA — Aquêle Que Sabe Viver — 2,15 — 4,15 — 6,15 — 8,15 — 10,15.
- OPERA — A Pantera Côr de Rosa — 2 — 4 — 6 — 8 — 10.
- VENEZA — A Mulher no Mundo — 1,20 — 3,30 — 5,40 — 7,50 — 10.

COPACABANA

- ALASKA — Monsier Cognac — 2 — 4 — 6 — 8 — 10.
- ALVORADA — Nunca Aos Domingos — 2 — 3,40 — 5,20 — 7 — 8,40 — 10,20.
- ART-PALACIO (57-2795) — Mar Louco — 2 — 4 — 6 — 8 — 10.
- BRUNI — Sete Dias de Maio — 1,30 — 3,40 — 5,50 — 8 — 10,10.
- CARUSO (27-2936) — Na Glória, a Amargura — Sem indicação de horário.
- COPACABANA (57-5134) — Replilicus — 2 — 3,40 — 5,20 — 7 — 8,40 — 10,20.
- METRO (37-9898) — Ouro Para os Imperadores — 1,30 — 3,15 — 5 — 6,45 — 8,40 — 10,15.
- FLORIDA (46-7218) — O Seresteiro de Acapulco — Sem indicação de horário.
- PARIS-PALACE — Ano Passado em Murienbad — 2 — 4 — 6 — 8 — 10.
- MIRAMAR (47-9801) — Monsieur Cognac — 2 — 4 — 6 — 8 — 10.
- RIAN (36-6114) — Os Assassinos — 2 — 4 — 6 — 2 — 10.
- RICAMAR (37-9932) — Sissa — 2 — 3,40 — 5,20 — 7 — 8,40 — 10,20.
- RIVIERA — Seduzida à Siciliana — 2 — 4 — 6 — 8 — 10.
- ROXY (36-6245) — A Visita — 2 — 4 — 6 — 8 — 10.

IPANEMA E LEBLON

- IPANEMA (46-3806) — Revólver Sangrento — Sem indicação de horário.
- BRUNI — O Seresteiro de Acapulco — Sem indicação de horário.
- PIRAJA (47-2668) — Ratos do Deserto — 4 — 6 — 8 — 10.
- LEBLON (27-7805) — A Mulher no Mundo — 12,30 — 3,30 — 5,40 — 7,50 — 10.
- PAX (27-6621) — Ouro Para os Imperadores — 1,30 — 3,15 — 5 — 6,45 — 8,40 — 10,15.

TIJUCA

- AMERICA (48-4919) — Seduzida à Siciliana — 2 — 4 — 6 — 8 — 10.
- ART-PALACIO (54-0195) — Mar Louco — 2 — 4 — 6 — 8 — 10.
- BRITANIA — Moscou Contra 007 — Sem indicação de horário.
- BRUNI — O Seresteiro de Acapulco — Sem indicação de horário.
- CARIOCA (28-8178) — A Mulher no Mundo — 1,20 — 3,30 — 5,40 — 7,50 — 10.
- ESKYE (28-3080) — Replilicus — 2 — 3,40 — 5,20 — 7 — 8,40 — 10,20.
- MARACANA (48-1910) — Quatro Heróis do Texas — 2 — 4 — 6 — 8 — 10.
- MADRID (48-11-84) — A Visita — 2 — 4 — 6 — 8 — 10.
- METRO (48-9970) — Ouro Para os Imperadores — 1,30 — 3,15 — 5 — 6,45 — 8,40 — 10,15.
- OLINDA (48-1032) — Monsieur Cognac — 2 — 4 — 6 — 8 — 10.
- TIJUCA (48-4518) — Revólver Sangrento — Sem indicação de horário.

GRAJAU

- BRUNI — Quando um Homem é Homem — 2 — 4 — 6 — 8 — 10.

TEATROS

TEATRO NACIONAL DE COMÉDIAS — Mistérios do Sexo — com Iracema de Alencar, Sueli Franco e Emílio Di Biasi — Diàriamente às 21,30 horas — Sábados às 20,30 e 22,30 horas — Domingos às 16 e 21,30 horas — Reservas pelo telefone 22-0367.

GINÁSTICO — (Teatro dos 7) — Mirandolina — com Fernanda Montenegro, Sérgio Brito e Italo Rossi — Reserva e informações pelo telefno 42-4521.

TEATRO MUSEU DE ARTE MODERNA — Pena Ela Ser o que é — com Isolda Cresta, Carlos Guimas e grande elenco — (Nunca até hoje o incesto e o assassínio se encontraram de mod tão estranho reunidos) — De têrça a domingo às 21 horas — Vesperal Sábados às 18 horas.

TEATRO MAISON DE FRANCE — Descalços no Pardilho, Vanda Lacerda, Isabel Ribeiro, Giraldo de Sousa, Virgínia Vali e Luís Parreira — De têrça a sexta-feira às 21,30 horas — Sábados às 20 e 22,30 horas — Vesperais quintas-feiras às 16 horas — Domingos às 18 e 21,30 horas — Reservas pelo telefone 46-3166.

TEATRO MAISON DE FANCE — Descalços no Parque — (Apenas duas semanas). Reservas e informações pelo telefone 52-3456.

TEATRO DO RIO — Diário de um Louco — Drama de Gogol — Tradução de Luís de Lima, direção de Ivã de Albuquerque — com Rubens Correia vivendo o único personagem — Reservas pelo telefone 45-9081.

TEATRO DE BOLSO — Meu Marido é um Problema — com Aurimar Rocha, Ceci Medina, Lêda Vale e grande elenco Diàriamente às 21,15 horas — Vesperais quintas e domingos às 16,15 horas — (Preços reduzidos) — Sábados às 20,30 e 22,30 horas — Reservas pelo telefone 27-3122.

TEATRO RIVAL — Caiu Primeiro de Abril — com Milton Moraes, Elizabeth Gasper, Brigitte Blair, Milton Carneiro, Roberto Falasai e grande elenco. Diàriamente às 21,15 horas — Vesperais quintas e domingos às 16,15 horas — Sábados às 20,15 e 22,15 horas — Reservas pelo telefone 22-2721.

TEATRO MESBLA — O Preço de um Homem — com Cacilda Becker, Adriano Reis e grande elenco — Reservas e informações pelo telefone 42-4880.

TEATRO SANTA ROSA — Encantado Praça 15 — com Glauce Rocha, Oscar Felipe, Beatriz Veiga e grande elenco — Participação especial de Laura Suarez — Têrças, quartas e sextas-feiras às 21,30 horas — Quintas e domingos às 16,30 e 21,30 horas — Sábados às 20 e 22,15 horas — Reservas pelo telefone 47-8641.

TEATRO COPACABANA — Qualquer Quarta-Feira — com Tônia Carrero, Jardel Filho, Margarida Rei, Sérgio Vioti — Têrças, quartas e sextas-feiras às 21,30 horas — Quintas-feiras às 16 e 21,30 horas — Sábados às 20 e 22 horas — Domingos às 16 e 21,30 horas — Reservas pelo telefone — 57-1818 — Ramal Teatro.

TEATRO DULCINA — A Noite de 16 de Janeiro — com Maria Pompeu, Antônio Patiño, Milton Rodrigues e grande elenco. Reservas e Informações pelo telefone 32-5817.

TABLADO — Sonho de Uma Noite de Verão — Sextas-feiras às 21 horas. Sábados às 17 e 21 horas — Domingos às 17 horas. Reservas e informações pelo telefone 26-4555.

PEÇAS E ACESSÓRIOS PARA AUTOMÓVEIS
CASA NOVA — FUNDADA EM 1930
MATRIZ: RUA FIGUEIRA DE MELO, 338/350 — TELEFONE: 34-2030 (RÊDE INTERNA) — TELEGR.: "ZANOVA"
IMPORTADORES
FILIAIS — RUA BARÃO DE SÃO FÉLIX, 148 — TEL.: 43-9708
RUA BENTO CARDOSO, 1 — TEL.: 30-8551
RUA VOLUNTÁRIOS DA PÁTRIA, 97-A — TEL.: 46-8094
RUA DA CONCEIÇÃO, 181 — NITERÓI — TEL.: 2-3217
Sòmente na Matriz — Sòmente na Matriz — Sòmente na Matriz
Agora completo serviço de borracheiro com a tradição CASA NOVA

Hoje na TV

11,00 Chegada de Trini Lopes — C-13
14,40 Matinée Rio — C-13
16,25 Lassie — C-13
17,00 Super Bazar — C-6 — Rio Feminino — C-13
17,15 Clube da Aventura — X.L.5 — C-13
17,30 Aula de Inglês — C-9
17,48 Desenhos — C-6
17,55 Brotos no 13 — C-13
18,00 O Norte Canta em TV — C-9
18,15 Pergunte ao João — C-13
18,25 Gira o Mundo Gira — C-6 — Showzinho — C-13
18,35 Novela "Coração" — C-13
19,00 Artigo 99 — C-9 — Novela "Fonte da Saudade" — C-13
19,15 Hazel — C-6
19,25 Bate Pronto — C-13
19,30 Repórter Continental — C-9 — Plantão Policial — C-13
19,45 TV-Rio Jornal — C-13
19,46 Telesporte Pach — C-9
19,55 Diário de Um Repórter — C-6
20,00 Repórter Esso — C-6
20,05 Wyatt Earp — C-9 — Trini Lopes — C-13
20,20 Angela Maria — C-6
20,35 Variedades — C-9
21,00 O Acusador — C-6 — Banzo — C-13
21,30 Bron Show — C-6 O Rebelde — C-13
22,00 Cidade Nua — C-13
22,40 Mesa Redonda — C-9
23,05 Por Trás da Notícia — C-6 — Ordem do Dia — C-13
23,15 Falando Francamente — C-6
23,20 Rio Quatrocentão — C-13
01,05 Olimpíadas 64 — C-13
01,15 Retrospectiva Ducal — C-9
23,30 S. S. Show — C-13

ADMINISTRADORA SUL AMERICANA S/A

ASSEMBLÉIA GERAL EXTRAORDINÁRIA

TERCEIRA CONVOCAÇÃO

Ficam convidados os srs. Acionistas a se reunirem em Assembléia Geral Extraordinária, a realizar-se em terceira convocação no dia 4 de novembro de 1964, às 14 horas na Sede Social, na Rua Beneditinos, n.º 10, 8.º andar, a fim de deliberarem sôbre a seguinte ordem-do-dia:

a) — Proposta da Diretoria para aumento do Capital Social, sendo parte decorrente de correção monetária nos têrmos da Lei n.º 4.357 de 16-7-64, e outra correspondente às ações novas de outras Sociedades, acompanhada do respectivo parecer do Conselho Fiscal.

b) — Alteração dos artigos 5.º e 7.º dos estatutos sociais.

Rio de Janeiro, 29 de outubro de 1964.

(a) *Jayme Augusto Ferreira*
Diretor-Presidente

CAPIXABA
A ETIQUETA DA CAMISA PERFEITA
Fábrica: Praça Municipal, 350 — Colatina — ESPÍRITO SANTO — VITÓRIA AVENIDA REPÚBLICA, 70

Teatros e Boîtes
Programa para sua Noite

Gomes LEAL apresenta
À SUPER REVISTA
TEM BOLOLÔ NO BULELÊ
COSTINHA - WILZA CARLA
e um colossal elenco
mise en scène de WALTER PINTO
TEATRO RECREIO tel. 22-8164
Têrças, Quartas e Sextas: Às 20 e 22h
Quintas, Sábados e Domingos: Às 16, às 20 e 22h

TEATRO DOS 7 no GINÁSTICO
Com:
Fernanda Montenegro
Sérgio Brito
Italo Rossi em
"MIRANDOLINA"
uma comédia de GOLDONI
DIREÇÃO E CENÁRIOS: GIANNI RATTO
Diàriamente às 21 h, quintas e domingos vesp. às 16 h — sábados às 20 e 22,15 h.
RESERVAS E INFORMAÇÕES: 42-4521

ÚLTIMAS SEMANAS
OSCAR ORNSTEIN apresenta
TONIA CARRERO
JARDEL FILHO
MARGARIDA REY
SÉRGIO VIOTTI
Direção MAURICE VANEAU
TEATRO COPACABANA
QUALQUER QUARTA-FEIRA
3.ªs, 4.ª e 6.ªs: às 21h30m — 5.ªs às 16h e 21h30m — Sábs às 20h e 22h — Doms. às 16h e 21h30m — Reservas: 57-1818 (ramal teatro)

ÚLTIMA SEMANA
CIRCO Real Madrid
O MAIOR ESPETÁCULO EUROPEU
Com feras de tôdas as raças: Elefantes, Leões, Tigres, Macacos, Camelos e Cavalos, Gigantes e Anões. Novos números
Diàriamente às 21h — 5.ªs e sábados às 16h e 21h — Dom. às 15h às 17h e 21h — AV. PRESIDENTE VARGAS — (Praça 11)

BAR CANGACEIRO
APRESENTA
HELENA DE LIMA
SEGUNDA — TERÇA E QUARTA
ELIZETE CARDOSO
&
QUINTA — SEXTA E SÁBADO
Rua Fernando Mendes, 25 — "Show", 11,30 horas

LITTLE CLUB
TODAS AS NOITES APRESENTA
Trio Iraquitan — Rosana — Tapajós — Tenório Jr. — Trio Bico de Luz Carlito
RUA DUVIVIER, 88 — L — TEL.: 37-6884

FILHOS DE "BARNABÉ"

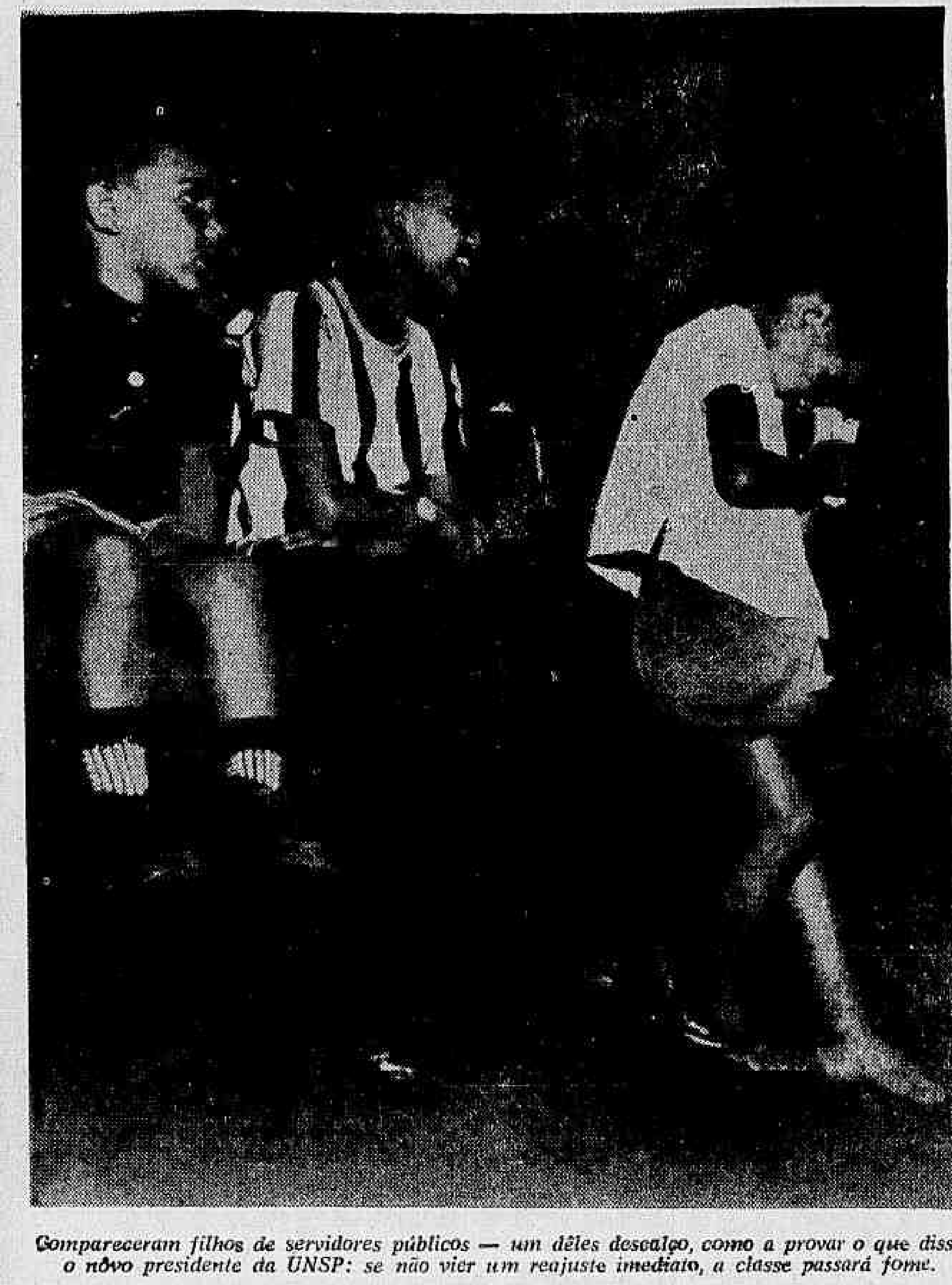

Compareceram filhos de servidores públicos — um dêles descalço, como a provar o que disse o nôvo presidente da UNSP: se não vier um reajuste imediato, a classe passará fome.

Nôvo presidente da UNSP repudia Ato e extinção da UNE

O nôvo presidente da União Nacional dos Servidores Públicos, sr. Edmílson Jorge de Oliveira ontem, empossado, declarou, em discurso, que os funcionários públicos "repudiam a medida antidemocrática da extinção da UNE, porque os estudantes sempre ocuparam posição de vanguarda e repudiam também o terror implantado nas diversas Faculdades".

"Não é justo que vários de nossos colegas, bons chefes de família e bons brasileiros, sofram punições de atos mal pensados e mal aplicados, o que é preciso corrigir" — afirmou. Cartazes nas paredes do auditório da ABI aludiam às demissões do Ato Institucional: "Ao passar por aqui, lembre-se: existem famílias de ex-colegas seus passando fome".

Problemas

O sr. Edmílson Jorge de Oliveira conclamou tôda a massa de servidores públicos, no discurso de posse, a lutar em defesa de seus maiores problemas, que são: aumento imediato de vencimentos; 13.º salário para todos os servidores; aposentadoria aos 30 anos de serviço; salário-móvel; código de vantagens; empréstimos rápidos; assistência aos demitidos; expansão do número de associados; ampliação de seguros; cursos de extensão profissional e republicação de "O Servidor".

"Êstes problemas — disse — são muito importantes. E' preciso que os servidores públicos se mantenham alertas, não deixando que o projeto referente à aposentadoria aos 30 anos de serviço seja engavetado". Acrescentou que outro problema importante é o do aumento de vencimentos: "Como estão os aluguéis, sem aumento morreremos de fome, pois a elevação de vencimentos só virá em agôsto".

Nova diretoria

Como parte das festividades do "Dia do Funcionário Público", a Federação Carioca de Servidores Públicos, realizou ontem, às 16 horas, no auditório da Associação Brasileira de Imprensa, grande comemoração alusiva à data, ocasião em que foi empossada a nova diretoria da União Nacional dos Servidores Públicos, e também homenageada a imprensa carioca, com saudação da platéi, de pé.

A mesa constituiu-se dos srs. Edmílson Jorge de Oliveira, nôvo presidente da UNSP; João Leitão, presidente da Associação dos Servidores do Ministério da Indústria e Comércio; Aldinor de Oliveira Luz, presidente da Casa do Guarda-Civil; Jorge da Nóbrega Martins, representante do Sindicato dos Contabilistas; Amaro Alves, presidente da Associação dos Motoristas do Serviço Público; Bisneir Maiani, presidente da União dos Previdenciários do Brasil, e dra. Lâmia Sales, representante do Sindicato dos Advogados.

Integram a nova diretoria da UNSP, além do sr. Edmílson Jorge de Oliveira, os srs. Jorge P. Ramos, 1.º vice-presidente; Nélson Lontra da Costa, 2.º vice; sra. Maria Conceição Perrella, secretária geral; Evarista do Nascimento, 1.º secretário; Eng. Hélio de Almeira, 2.º secretário; Mário P. Rocha, 1.º tesoureiro; Geraldo Gayoso, 2.º tesoureiro, e Rosemonde de Castro Pinto, 3.º tesoureiro. O eng. Hélio de Almeida compareceu apenas para cumprimentar os companheiros, saindo logo em seguida para um compromisso.

Conselho examina Fontenele

O Conselho Nacional de Trânsito vai se reunir hoje à tarde, em Brasília, para examinar as medidas adotadas pelo coronel Américo Fontenele na campanha disciplinadora do trânsito da Guanabara.

O coronel Fontenele, diretor do Departamento de Trânsito da Guanabara, ao tomar conhecimento da declaração do presidente do Conselho Nacional, coronel Lourival Massa — que considera ilegal o esvaziamento de pneus, disse não querer se aprofundar no assunto, por enquanto, mas acha a providência legal.

Continua

Adiantou o coronel Fontenele que continuará a esvaziar os pneus de qualquer veículo estacionado em local não permitido, pois a medida está baseada em parecer jurídico do órgão estadual competente.

O coronel Massa, por sua vez, afirmou que o ante-projeto do Nôvo Código Nacional do Trânsito proíbe terminantemente o uso da medida.

'Dia do Funcionário' divide entidades e provoca acusações

O sr. Áureo Bastos de Roure, conselheiro da Associação dos Servidores Civil do Brasil, disse, ontem, ao reempossar o sr. Ibani Ribeiro na presidência, que a entidade não teve interêsse em promover os festejos do "Dia do Funcionário Público" em colaboração com a Federação Carioca dos Servidores Públicos por ser êste um órgão de agitação de rua, sem qualquer expressão.

Eleito pela segunda vez diretor pelo Conselho Deliberativo da Associação dos Servidores Civis do Brasil, o sr. Ibani da Cunha Ribeiro tomou posse ontem anunciando, como programa para sua gestão, a conclusão de várias obras e luta pelo décimo terceiro salário e aposentadoria aos 30 anos de serviço. A diretoria da ASCB esperava anunciar, ontem, durante a posse do sr. Ibani Ribeiro, a aprovação da aposentadoria aos 30 anos, pela Câmara, o que não ocorreu, mas é esperado para breve.

O sr. Áureo Bastos de Roure, presidente do Conselho Deliberativo da ASCB, disse ao DIÁRIO CARIOCA que a luta pelo décimo terceiro salário será muito árdua porque o ministro do Trabalho se opõe totalmente ao benefício. "A associação, porém, não desistirá da causa em hipótese alguma" — assegurou.

O enquadramento definitivo dos funcionários no Plano de Classificação de Cargos e o nôvo plano de classificação de cargos devem ser conseguidos com relativa facilidade, segundo o sr. Áureo, existindo, inclusive, uma lei (n. 4345), obrigando a execução da segunda reivindicação após o levantamento de funcionários federais, pelo IBGE.

Reivindicações

O sr. Ibani Ribeiro pretende, durante sua nova gestão, de 3 anos, terminar as obras da Colônia de Férias do Sítio da Taquara, em Petrópolis, Hotel Charitas, em Niterói, bem como obras que estão sendo feitas em Belo Horizonte, Santos e Salvador. Também está nos planos da diretoria reempossada a construção da nova sede da ASCB na Esplanada do Castelo.

Posse

Durante a cerimônia de posse falaram o sr. Ibani Ribeiro e o conselheiro Áureo Bastos de Roure. Logo após houve uma festa, na sede da ASCB, com coroação da "Rainha da A. S. C.B." Sueli Araújo de Sampaio.

O conselheiro Áureo Bastos declarou que não houve interêsse em uma articulação conjunta da ASCB com a Federação Carioca dos Servidores Públicos na comemoração do Dia do Funcionário Público porque os membros da primeira não reconhecem a segunda como representante dos funcionários públicos além de ser um órgão de agitação de rua, sem expressão numérica, pois possui apenas 20 mil associados, enquanto êles possuem cêrca de 120 mil.

Assinado o Salário Educação

BRASÍLIA — O presidente Castelo Branco assinou ontem o projeto de lei que cria o Salário Educação e deverá receber hoje, para sanção, os autógrafos da lei que institui o impôsto único sôbre combustível.

Ao sancionar o projeto de Salário Educação o presidente da República vetou o artigo sexto, sôbre o recebimento e aplicação de contribuições por fundações educacionais sem fins lucrativos.

Conselhos

Estas fundações, de acôrdo com o artigo vetado, receberiam autorização para recolher e aplicar as contribuições por decisão dos conselhos estaduais de educação. (TRP-DC)

Aumento do leite poderá sair hoje: cr$ 160 o litro

Os novos preços para o leite "in natura" deverão ser estabelecidos, hoje, pelo Conselho Deliberativo da SUNAB, e entrará em vigor em princípio do próximo mês, conforme compromisso assumido com os representantes da Confederação Rural Brasileira.

Sabe-se que a tendência do órgão tabelador é para aumentar o litro de leite na porteira, de Cr$ 84,50 para Cr$ 105, tanto para o leite destinado ao consumo popular como para o que se destinar à indústria. O preço para o consumidor, na Guanabara, Estado do Rio e Minas, deverá passar de Cr$ 130 para Cr$ 160.

Vendas e consignações

Já foi enviado um ofício ao govêrno do Estado, pela SUNAB, formulando um pedido de isenção do impôsto de vendas e consignações para o leite. O pedido basela-se na seguinte argumentação: a) o consumidor terá sensível benefício financeiro; b) o prejuízo dos erários estaduais, ao contrário do que se supõe, não será vultoso, pois a sonegação daquele impôsto no leite é feita em largas proporções; c) já há a isenção do IVC em São Paulo. No caso dêsse ofício ser atendido, o nôvo preço para o leite poderá ser inferior a Cr$ 160.

Terceiro do ano

O aumento que deverá ser decretado, hoje, pelo Conselho Deliberativo da SUNAB, é o terceiro do ano. O leite estêve tabelado, até 31 de dezembro de 1963, por Cr$ 70, passando para Cr$ 90 nos primeiros dias dêste ano. Ainda nos meados de 1964, seu preço foi alterado para Cr$ 130. Com o nôvo aumento previsto para Cr$ 160, será registrado o índice de reajustamento de 130% em apenas dez meses, o que representa um aumento superior aos coeficientes da elevação do custo de vida, desvalorização da moeda, reajustes salariais e outros índices.

Favelados inauguram ruas que Estado não fêz por faltar verba

A Associação Industrial e Comercial de São Cristóvão vai inaugurar, no próximo dia 15 de novembro, 13 ruas da Favela do Parque Alegria, na Avenida Brasil, pavimentadas com recursos da indústria e do comércio locais e mão-de-obra dos próprios moradores.

A recuperação daquelas ruas estava sendo feita pela Administração Regional do bairro, que suspendeu os trabalhos alegando falta de verbas. Os comerciantes e industriais, em vista da situação, levantaram fundos no total de Cr$ 2 milhões e arregimentaram favelados, que trabalharam desde junho, aos sábados e domingos.

Reformas

O Parque Alegria, era conhecido como Favela Buraco da Lacráia e, com a economia e o esfôrço dos favelados, foi transformado, em 700 metros de extensão. Atualmente residem naquêle local cêrca de 3.800 pessoas, havendo 400 barracões.

A secretária da ASSINCO, dona Cléia Batista, afirmou que a obra vinha sendo efetuada pelo Serviço de Recuperação do Estado, através da Administração Regional de São Cristóvão. Porém, com a falta de verbas, prossegue, foi necessária a realização de um movimento em favor dos favelados, ansiosos por água, luz e esgôto.

Em seguida anunciou a recuperação da Rua Paraíso para breves dias, já que se encontra em péssimo estado. Vai ser pavimentada para facilitar a retirada dos montes de lixos, acumulados nas imediações, dando acesso aos caminhões da Limpeza Urbana. A Cruzeiro do Sul está financiando os topógrafos.

A ASSINCO na festa que realizará dia 16 de novembro, às 10 horas, no Parque Alegria, arrecadará fundos para construção da sede da Associação Pró-Melhoramento, ali localizada. A sede dará lugar também para um grupo escolar atendendo às necessidades de 780 crianças desprovidas de educação primária. Por outro lado, durante às comemorações, serão distribuídos 60 enxovais para crianças recém-nascidas, ofertados pela Casa da Amizade das Senhoras Rotarianas.

INICIATIVA PRIVADA

O Estado parou as obras por falta de verba — os favelados, comerciantes e industriais pavimentaram as 13 ruas por conta própria.

Nova lei de aluguel porá Brasil na rua, diz Mário Rodrigues

O presidente da Associação de Proteção aos Inquilinos, sr. Mário Rodrigues, declarou-se, ontem, revoltado contra o projeto da nova lei dos aluguéis, afirmando que com ela se criará um problema social de graves conseqüências, fazendo desaparecer qualquer proteção de ordem legal a quem mora em casa alugada.

Na opinião do sr. Mário Rodrigues, o projeto é totalmente inaceitável, pois libera os novos aluguéis e majora os antigos, "em bases que nem os generais reformados do Exército poderão pagar", deixando de criar uma lei do inquilinato, para criar outra dos senhorios, "a quem os seus 44 artigos visam a favorecer".

Código Civil

O sr. Mário Rodrigues afirma que, diante do que o projeto promete, sua entidade não vai mais procurar lutar por emendas ou substitutivos, mas sim pela abolição total da Lei do Inquilinato e volta do regimento do assunto pelo Código Civil, "que pelo menos dará oportunidade aos juízes de julgarem sem obrigação de defender os senhorios".

Pensando que a maior parte do Brasil será despejado, "sem contemplação, e irá morar em favelas", o informante aponta — afora as majorações absurdas e socialmente irreais nos preços dois fatôres que deixarão os inquilinos completamente à mercê de sua sorte:

— Em primeiro lugar, a purgação de mora, que pelo projeto só será permitida duas vêzes, facilitando aos senhorios mal intencionados se esconderem para não receber aluguéis, e na terceira vez em que o inquilino não o encontrar, despejá-lo, tranqüilamente".

— Por outro lado, a requisição da casa ou apartamento para obras urgentes, permitirá, que, a qualquer momento, se promova um despêjo, já que, no caso, o inquilino terá apenas cinco dias para contestar e não poderá apelar".

Sub-locação

Para o presidente da Associação de Proteção aos Inquilinos, a proibição de sublocação parcial de casas e apartamentos será outro fator a promover disparate social.

— Rapazes, moças, velhos e qualquer pessoa que mora sòzinho, terá então de, alugar apartamentos inteiros e pagar os preços exorbitantes que serão forçados pelos novos aluguéis liberados".

No seu modo de ver, tal medida vai aumentar em muito o problema da falta de moradia, dificultar até a vida dos estudantes do interior, por exemplo, que não terão condições de pagar Cr$ 100 mil ou mais pelo seu apartamento independente.

Preços

Pelos cálculos do sr. Mário Rodrigues, os preços de aluguéis subirão muito. Sendo proporcional ao salário-mínimo da época em que foi alugada, a casa que em 1952 custava Cr$ 20 mil, poderá chegar a Cr$ 600 mil, levando-se em conta que o salário-mínimo já subiu 15 vêzes.

Eis um exemplo seu: quem alugou um apartamento por Cr$ 40 mil, quando o salário-mínimo era de Cr$ 21 mil, pagava dois mínimos de aluguel. Assim, dentro em pouco, quando o mínimo fôr para Cr$ 70 mil, ou mais, terá de pagar duas vêzes o menor salário do seu estado, portanto Cr$ 140 mil.

— Levando-se em conta as novas exigências do Impôsto de Renda, empréstimos compulsórios e os descontos para institutos de previdência, pouco ou nada irá sobrar nos ordenados de professôres, oficiais das Fôrças Armadas e das profissões que formam a classe média. Assim, o govêrno criará um problema que mais tarde êle mesmo terá de resolver concluiu o sr. Mário Rodrigues.

Frei é pela emprêsa comunitária e condena o comunismo

Criticando a concepção paternalística da indústria brasileira, em suas relações com o operário, e defendendo a reformulação estrutural das emprêsas, para alcançar o contrato coletivo do trabalho, e a emprêsa comunitária, o frei Luís Maria Sartori, proferiu conferência, ontem, na Associação de Dirigentes Cristãos de Emprêsas, expondo um trabalho que vem realizando há 12 anos.

Frei Luís, que condena sistemàticamente o comunismo e apóia o socialismo cristão, disse que enquanto existir a tradicional barreira entre o empregado e o empregador, não haverá quaisquer possibilidades de evolução para a sociedade.

Frei Luís Maria Sartori, natural de Minas Gerais e já trabalhando vários anos em São Paulo, lembrou na oportunidade que já efetuou cêrca de duzentos cursos nas fábricas paulistas, que variam de 15 dias a dois meses.

Seu movimento faz parte da Ação Operária Católica de São Paulo, da qual é assessor.

Explicou o líder católico que o contrato coletivo de trabalho é um verdadeiro passo para uma evolução social. "Nessa condição, ressalta, o empregado produz mais e angaria uma vida mais humana, evoluindo assim a própria sociedade".

Experiências

Salientou que já tem experiências de emprêsas comunitárias que não surtiram o efeito desejado inicialmente. Frei Luís disse que conseguiu capital de alguns industriais e fundou uma fábrica, oferecendo oportunidade a diversos rapazes que não tinham funções. O nôvo empreendimento, prosseguiu, foi dirigido, no comêço, pelos próprios financiadores, falhando completamente, pela falta de interêsse dos mesmos. Porém, quando em seguida a direção da fábrica passou às mãos dos operários, após decisão em Assembléia Geral, os frutos começaram a surgir, acrescentando ainda que a firma está registrada como Departamento de Assistência da Ação Operária Católica.

Castelo vetou doação

O presidente Castelo Branco vetou ontem, totalmente, o projeto de lei, aprovado pelo Congresso Nacional, transferindo para a Cooperaiva dos Triticultores do Rio Grande do Sul os armazéns e silos pertencentes ao Serviço de Armazéns e Silos. O veto prende-se aos planos de abastecimento e incentivo à produção rural que estão em elaboração, nos Ministérios da Agricultura e do Planejamento.

Desemprêgo ameaça a produção

PÔRTO ALEGRE (TRP-DC) — A indústria, através do senhor Plínio Kroeff, voltou a afirmar que a situação decorrente da falta de crédito poderá ter as piores conseqüências para todo o Rio Grande do Sul. Acentuou o presidente da Federação e do Centro das Indústrias Gaúchas que as preocupações com crise de crédito são gerais, temendo-se pela falta de recursos para o pagamento de operários e, em conseqüência disso o desemprêgo em massa.

Trini Lopes foi a São Paulo e vem cantar hoje no Rio

Trini Lopez, o famoso cantor norte-americano descoberto por Frank Sinatra, e criador dos sucessos internacionais "La Bamba" e "América", chega, hoje, ao Rio, onde fará apenas duas apresentações, já tendo passado, ontem, pelo Galeão, à caminho de São Paulo.

Trini Lopez, cujo contrato está na base de 5 mil dólares por apresentação, vai se exibir primeiramente na TV-Rio, às 20,05 de hoje, e logo após, no Country Club Rio de Janeiro, retornando, amanhã, para o seu país.

Sucesso

Há pouco mais de um ano, Trini Lopez era um desconhecido, atuando nos "night-clubs" de Dallas, sua cidade natal. Começou a ser notado quando atuava no "Ye Little Club". Passou depois para o "The Losers onde se apresentou por uma longa temporada. Posteriormente foi contratado para o "Ciro's" juntamente com os irmãos Crosby. Finalmente, durante sua apresentação no "P. J.", foi descoberto por Frank Sinatra que, aconselhado por Don Costa — produtor, arranjador e regente — contratou-o para a sua gravadora "Reprise".

Seu primeiro LP, instituIado "Trini Lopez at J. P." tornou-se um grande sucesso e, depois, Trini Lopez vendeu mais de quatro milhões de cópias de "If I had a hammer", que é o mesmo "Datemi un martello" gravado por Rita Pavone. "La Bamba" lançou-o definitivamente como atração internacional, vendendo três milhões de cópias, seguido por "América" que também vendeu três milhões de discos.

Com CB os autógrafos do papel

Chegaram, na manhã de ontem, ao Palácio do Planalto, os autógrafos do projeto regulamentando a importação de papel de imprensa que tramitou no Congresso Nacional, ultrapassando o prazo estabelecido pelo Ato Institucional, sem que o parlamento se pronunciasse. Os autógrafos foram acompanhados de ofício assinado pelo deputado José Bonifácio, primeiro-secretário da Câmara e o projeto poderá ser sancionado nos próximos dias, tendo em vista que o não pronunciamento do Congresso, de acôrdo com o Ato Institucional, equivale a aprovação.

Segundo soubemos, todavia, cuidadosa releitura do texto será feita antes que o presidente da República o sancione.

Senador diz que transportes terão deficit: 450 bilhões

Analisando, ontem, no Senado, a situação dos transportes no Brasil, o sr. Irineu Bornhausen (UDN-SC), afirmou que o deficit previsto, êste ano, para o sistema transportador marítimo-ferroviário do país é da ordem de 450 bilhões de cruzeiros, entrando a Rêde Ferroviária com 360 bilhões — um bilhão por dia — e a Costeira e Lóide com 52 bilhões de cruzeiros.

Acentuou que a situação dos transportes especialmente o marítimo, chegou a um ponto tal que se transformou num dos mais sérios obstáculos, se não o mais sério, ao desenvolvimento nacional, revelando que os navios da Costeira, o ano passado, permaneceram apenas um quinto do tempo navegando e deram prejuízos enormes. Disse que os quatro navios de luxo, para passageiros, dão um prejuízo de 60 milhões mensais, cada um.

CONTRABANDISTAS TINHAM SEDE NO CLUBE DA BÔLSA

UÍSQUE E CIGARROS

Uísque e cigarros americanos faziam o grosso do contrabando, ontem, apreendido na sede do Clube da Bôlsa de Valôres.

Numa diligência chefiada pelo detective Valdir Castro e Sá, policiais do 3.º Distrito Policial, apreenderam, ontem, grande contrabando de uísque, isqueiros cigarros americanos, peças de nylon, rádios e outros produtos de procedência estrangeira, que eram negociados no Clube da Bôlsa de Valôres, na Rua da Candelária, 83, sobrado.

As autoridades prenderam, no local, Porfírio de Azevedo, Élcio da Silva Monteiro, Oscar Corrêa Dias e Sílvio Silveira, encarregados da venda do contrabando. Também um revólver calibre 38, foi encontrado entre os pacotes de cigarros de procedência norte-americana.

Denúncia

Levado por uma denúncia, de que no Clube da Bôlsa de Valôres existia um grande depósito de mercadorias contrabandeadas, o detective Valdir Castro do 3º DP, apreendeu tôda a "muamba" e prendeu as pessoas encarregadas de sua venda. Os detidos, na Delegacia, confessaram que há muitos anos vêm trabalhando com mercadoria de procedência estrangeira e que a sede da "gang" era o clube.

Outro dono

Os quatro presos, procurando fugir à responsabilidade do crime, disseram às autoridades que o dono da mercadoria é um senhor que freqüenta o clube. Alegaram que não se recordavam do seu nome. Tôda a mercadoria apreendida, avaliada em dezenas de milhões de cruzeiros, foi removida para o depósito da Guardamoria.

Rádios resolvem em congresso procurar pessoas sem cobrar

A regulamentação da cobrança de direitos autorais e gratuidade na difusão de matérias de interêsse públicos — como a procura de pessoas desaparecidas — foram duas das sugestões aprovadas ontem nas reuniões de comissões do III Congresso Brasileiro de Radiodifusão.

Na Comissão de Serviço Público, foi aprovada sugestão no sentido da criação da Cadeia Nacional de Serviço Público, para pesquisar e debater os problemas vitais do país, orientar os podêres públicos e ressaltar a importância dêles junto à comunidade, sem qualquer objetivo político.

Comissões

Sete comissões se reuniram, no primeiro dia de trabalhos efetivos do Congresso. Na Comissão Técnica, foi aprovada a sugestão de revogação da resolução número 31/62, que impede a expansão de emissoras no país, enquanto a Comissão de Iniciativa aprovou a extensão de serviços e vantagens "Press Colect" à radiodifusão, pois atualmente só a imprensa goza êstes benefícios.

A Comissão de Iniciativa, na sessão plenária noturna, aprovou ainda a regulamentação da cobrança de direitos autorais e a interrelação das gravadoras e emissoras, para melhor auxílio ao desenvolvimento da cultura; a Comissão de Programação pediu a criação de um "bureau" de programação e a formação de cursos profissionais; a de Serviço Público aprovou a proposta de gratuidade para os serviços de utilidade pública; a Comissão de Publicidade tratou da obediência à tabela de preços; e a Comissão de Ética trabalhou durante todo o dia, elaborando os princípios iniciais do Código de Ética mas sòmente hoje deverá concluir sua tarefa, tida como uma das mais importantes entre as diversas matérias tratadas no Congresso.

Incorporadores gostaram do Estatuto Imobiliário

A maior parte dos responsáveis por firmas incorporadoras que atuam no mercado imobiliário do Rio de Janeiro — principalmente das maiores — recebeu com bons olhos as determinações contidas no projeto de lei do nôvo Estatuto Imobiliário, achando que êle vai moralizar a situação até agora reinante no setor.

Enquanto dirigentes de emprêsas imobiliárias de maior gabarito opinavam favoràvelmente ao projeto, mostrando-se contrariados apenas com alguns detalhes os representantes das menos importantes pediam tempo para ler a íntegra do mesmo com calma e em casa e sòmente opinar depois.

Confiança

O sr. Silvio Magalhães, diretor-presidente da Imobiliária Nova Iorque, leu o projeto "por alto" e afirmou que só quem pode ter mêdo dêle "são os especuladores e os picaretas, porque tudo que contem, nós já aplicávamos há muito tempo".

Na opinião de seu irmão e colega de diretoria Paulo Magalhães, a regulamentação da profissão de incorporador e outras providências do projeto darão maior confiança ao público para a compra de apartamentos na planta, com o desaparecimento da especulação e da concorrência desleal.

Pontos principais

Foram considerados como pontos principais do projeto, as seguintes determinações:

Lançamento de planos sòmente após o registro oficial de todos os documentos do terreno, da planta, forma de pagamento, esclarecimento de todos os detalhes com o comprador completamente seguro e informado de tudo.

Constituição do condomínio logo que a incorporação seja feita; isto é, logo que tôdas as unidades de um edifício sejam vendidas, num prazo de 120 dias. Com isso fica jurìdicamente reconhecida a exsitência do condomínio que poderá movimentar em seu nome as contas bancárias referentes às obras.

Os preços das parcelas ideais de terreno referentes a cada unidade do prédio constar dos anúncios.

Os preços de construção serão fixados de acôrdo com relatórios mensais de custo oficial de materiais e mão-de-obra e com o parecer do Banco Municipal de Habitação e do Instituto Brasileiro de Normas Técnicas. Isso evitará a concorrência desleal, que além de prejudicar a indústria honestamente, para o comprador, que mais tarde é obrigado a ter reajustamentos de acôrdo com os interêsses de maus incorporadores.

A regulamentação da profissão e do exercício da incorporação vai tirar do meio os especuladores e picaretas, agora sujeitos a penas e até a prisão pela burla de qualquer determinação do projeto.

Fator contrário

A principal falha que o sr. Paulo Magalhães encontrou no projeto, considerado até espetacular por êle, foi o que se refere a sub-rogação, que será reconhecida como válida. Trata-se do seguinte: alguém vende um terreno para uma incorporação, trocando-o por tantas unidades quantas forem determinadas a serem incluídas no prédio. Dentro do negócio, para que o dono do terreno possa ser recompensado, os demais compradores de unidades terão divididas entre si os custos das parcelas ideais e da construção.

Para o sr. James Estunilho, da firma Oriel, o problema da sub-rogação sempre existiu apenas agora será, por fôrça de Lei, de conhecimento geral. Na sua opinião o projeto é bom e não assusta, só que tôdas as firmas terão de se adaptar a êle para sobreviver. Além disso, até ser aprovado no Congresso poderá sofrer modificações.

Lei do Inquilinato

O sr. Paulo Magalhães, da Nova Iorque, acredita que se a nova Lei do Inquilino for aprovada, como se espera, haverá grande procura de apartamenso para comprar, mesmo na planta.

Chico Anísio voltou à TV-Excelsior

Francisco Anísio volta definitivamente para a TV-Excelsior, inaugurando na próxima quarta-feira seu nôvo programa, inteiramente modificado e contando com diversas atrações do Rádio e da TV.

O programa conta a história de um navio que pára semanalmente num pôrto, desenrolando-se nesse pôrto o espetáculo. Participarão entre outros, Válter D'Avila, Costinha, Daniel Filho, Peri Ribeiro e o sucesso internacional, Lannie Dale, que está se apresentando a boate "Zum-Zum". O primeiro programa será um pôrto da França.

O programa é todo êle escrito por Chico Anísio, composto de um só quadro, havendo assim apenas um cenário em cada semana.

Piquête obriga crédito

BRASILIA (TRP) — Fontes do Palácio do Planalto informaram que o crédito de três bilhões de cruzeiros para o Ministério da Guerra se destina à compra de munições, em conseqüência das explosões ocorridas nos depósitos de Piquete e de Paracambi.

Acrescentaram ainda as mesmas fontes que o material será adquirido no mercado interno.

Carnaval do Quarto Centenário poderá ter dois reis momos

O carnaval do IV Centenário poderá ter dois reis Momos: enquanto os grandes clubes — Democráticos, Tenentes do Diabo Fenianos — já enviaram um ofício ao sr. Joaquim Menezes, dizendo que êle será o seu Rei Momo, e terá um trono à sua disposição em todos os carros, o govêrno da Guanabara ainda não decidiu quem terá o reinado do carnaval de 1964.

Ontem, num encontro com Joaquim Menezes, o sr. Sérgio Junqueira, encarregado pela Secretaria de Turismo de organizar o carnaval quatrocentão, desmentiu que a escolha do sr. Carlos Lacerda já houvesse recaído, definitivamente, sôbre o sr. Abrahão Haddad.

Temor

Os adeptos do reinado de Joaquim Meneses temem, contudo, que a decisão governamental já esteja tomada, estando a aguardar o momento oportuno para ser divulgada. "Onde há fumaça há fogo", lembram, para prevenir a hipótese de não ser o "Único", o Rei Momo de 1965.

Joaquim Meneses exerceu o seu reinado, momesco, em 1964, no Norte de Minas Gerais, mas em 65 quer mesmo ficar no Rio, "a capital mundial do carnaval".

Feitiço...

Joaquim Meneses seria mesmo o Rei Momo, ano que vem, se a escolha fôsse da competência dos clubes e não da Comissão de Carnaval, como ocorre.

Lembra, a propósito, que a escolha do Rei Momo pelo govêrno do Estado resultou de sugestão sua: "Em 1963 fiz uma exposição de motivos ao sr. Vitor Bouças, então diretor do Departamento de Turismo, onde lhe demonstrava a necessidade do govêrno tomar a si a responsabilidade de indicar o Rei Momo, para evitar qualquer tipo de exploração, fôsse qual fôsse".

E arrematou: "Caso seja indicado Rei Momo, pretendo fazer um reinado inteiramente filantrópico, sem nada cobrar para comparecer a êste ou àquele clube. O Rei Momo é a figura central do carnaval, que é uma festa do povo. Naturalmente, sou um homem pobre, que vive do seu trabalho e precisa contar com a colaboração da Secretaria de Turismo para confecção de fantasias, e de um carro".

ESPANHA SEMANAL

Está circulando mais um número da publicação "Espanha Semanal" focalizando diversos aspectos políticos, econômicos, culturais e turísticos, entre outros. No último exemplar destacamos os informas da inauguração posta em marcha, da maior potência da Europa Ocidental, o Salto de Aldeadávila e que encerra um ciclo de construções hidrelétricas entre as cidades de Zamora e Salamanca, na fronteira entre a Espanha e Portugal. Outra notícia interessante publicada na ES é o dos hábitos do povo de Mojacar citando o das mulheres de idade avançada que conservam até hoje, o costume de ocultar o rosto com um grande pano sôbre a cabeça, ressaltando a particularidade de que estas mulheres são possuidoras de invulgar beleza.

Projeto acaba SAM e cria Fundação do Bem Estar do Menor

O presidente Castelo Branco enviou projeto ao Congresso, ontem, propondo a criação da Fundação Nacional do Bem-Estar ao Menor, que visa a retirar do poder público a ação do Serviço de Assistência ao Menor transferindo-a a uma instituição de natureza particular com autonomia administrativa e financeira, segundo informou o professor Caio Mário, secretário do ministro da Justiça.

A FNBEM funcionará com verba orçamentária e poderá atuar em todo o território nacional, dispondo de seus recursos independentemente da aprovação de órgãos públicos. A administração será feita por Conselho que irá convocar entidades particulares inclusive religiosas para a execução de seus planos.

Autonomia

A mudança de estrutura no SAM visa a dar maior flexibilidade ao Serviço de Assistência ao Menor através da formulação de uma política nacional, mediante o estudo, planejamento, orientação, coordenação e fiscalização de tôdas as entidades que se dedicam ao bem-estar do menor.

A nova política nacional tem em vista igualmente os princípios e convenções internacionais, e pretende uma ação mais pronta e mais livre no sentido assistencial.

O projeto foi elaborado por comissão nomeada pelo ministro da Justiça a pedido da direção do SAM atualmente a cargo do dr. Geise Medeiros e contou com o depoimento de diversos antigos diretores como dr. Hélio Tornaghi e dr. Paulo Nogueira.

Patrimônio

O patrimônio do SAM será integrado pela Fundação.

Em vias de desaparecer, o SAM promoverá seu primeiro Festival de Arte, cujo encerramento será hoje às 14,30, no auditório de "O Globo", constando do programa: Abertura com a Banda de Música da Escola João Luís Alves, palavras do diretor do SAM, Geise Medeiros, e, ainda, bandinha rítmica, "ballet", ginástica rítmica, dança folclórica e coral.

SUITE POLICIAL

TIMBAÚBA

Assalto

Os detectives Rubens e Cardeal, após diligências cansativas, conseguiram esclarecer o assalto realizado, pela madrugada de 25 de setembro último, contra a sede da Associação Atlética Nacional, na Rua Soares Meireles, 160, nos Pilares.

O assalto, que foi realizado a mão armada, redundou no roubo de vários objetos, destacando-se dois rádios portáteis, que ainda foram encontrados em poder de um dos culpados e dinheiro, tendo os dois policiais conseguido apreender Cr$ 46 mil com o mesmo assaltante.

O mais grave em tudo isto, é que um dos assaltantes é motorista em serviço na Divisão de Polícia Política e Social. Trata-se de José Domingos de Sousa Casal, de 35 anos de idade, residente na Rua Caetá, 35, em Terra Nova, conhecido como "Zé Meireles", nas rodas da malandragem. Foi em seu poder, que os dois detectives apreenderam os dois rádios portáteis, a importância referida e um revólver, calibre "38" pertencente à organização policial.

O outro assaltante é Osmar Costa Silva, de 28 anos de idade, residente na Rua Professor Venâncio Filho, 39, conhecido por "Màzinho", entre os marginais e é motorista do Estado.

Ambos confessaram o assalto praticado e, em suas declarações, procuraram se eximir de responsabilidade, alegando que estavam embriagados e sob a ação de maconha, pois tinham antes fumado alguns cigarros fabricados com a erva maldita.

A notícia é decepcionante, triste e desmoralizante para a instituição que tem como dever defender o cidadão e proteger a propriedade.

Se os policiais são os primeiros a realizar assaltos a mão armada, apoderando-se de objetos e de dinheiro de terceiros, o que se pode esperar daqueles que integram sabidamente as quadrilhas de assaltantes que vêm lançando o pavor em tôda população da Guanabara?

Que dizer das quadrilhas integradas por "Pororoca" "Murilão", "China Prêto", "Careca" "França", "Gaúcho" e tantos outros que vivem a zombar das autoridades policiais?

A notícia, envolvendo a culpabilidade do motorista da DPPS em um assalto, necessita de uma explicação se não fôr possível um desmentido completo, integral.

É preciso que o povo, comércio, indústria não percam sua confiança no órgão policial e nos elementos que o compõem. Que venha a explicação o mais depressa possível

Se confirmada só resta a cada um pôr no cinto uma arma, com ou sem licença, para se defender dos assaltantes, já agora em companhia de elementos policiais.

É mais um sacrifício para um povo martirizado.

DC no Estado do Rio

BASTIDORES & NOTÍCIAS

De Jourdan Amóra

Assembléia diz que nada existe e desagrava deputados: cassações de mandatos

Em nota oficial assinada pelo presidente Cordolino Ambrósio, a Comissão Executiva da Assembléia Legislativa e as lideranças de bancadas, afirmaram, ontem, que "nenhuma representação oficial, militar ou judicial com relação a pedidos de cassações de mandatos de parlamentares", foi recebida, ali, e destacando que se os receber a Assembléia não deixará de apreciá-los, "resguardada a necessidade de manter a soberania do Poder Legislativo"

A manifestação oficial da Assembléia foi provocada pelo líder da bancada udenista, deputado Paulo Hervê, diante dos rumôres que correm com insistência em Niterói, de que seis parlamentares estariam ameaçados de perder os mandatos. Em refôrço à decisão da Assembléia, o QG da ID-1, recebeu circular, ontem, do ministro da Guerra, destacando que, agora, "punições sòmente serão impostas pelo Judiciário".

Em sua nota, a Assembléia Legislativa esclareceu que nenhuma informação oficial chegou àquela Casa, salvo as que possibilitaram, em abril, as cassações dos mandatos dos deputados tidos como comunistas, srs. Afonso Celso Nogueira Monteiro, José Antônio da Silva, Aristóteles Miranda de Melo, Élsio Ramalho e Francisco Alves Costa.

A nota tranqüiliza as Câmaras Municipais (também atingidas pela insistência dos rumôres) e a população fluminense, com a seguinte afirmação:

— "Torna-se necessário esclarecer a opinião pública estadual que, na forma da legislação vigente e ex-vi dos preceitos constitucionais, esta Casa conhecerá e deliberará, regimentalmente, sempre que solicitada sôbre imputações concretas e reais, que, processualmente, digam respeito a qualquer de seus membros, ressalvados o direito de defesa dos mesmos e a soberania do Poder Legislativo".

CONFIDENCIAIS

1 — O presidente da Câmara Municipal de Meriti, senhor Eurico Guimarães Neves, foi acusado por 16 vereadores de ter engavetado a mensagem do prefeito Domingos Correia, abrindo crédito para pagamento do funcionalismo e conclusão de obras. Segundo os denunciantes, a medida é represália pelo fato de o prefeito ter protelado o pagamento de Cr$ 2,5 milhões a uma firma empreiteira a que êle estaria ligado.

2 — O deputado Jorge Said Cury apresentou substitutivo à "Lei do Inquilinato", propondo a sua prorrogação e o congelamento dos aluguéis, por 10 anos. Quer apenas impedir a aprovação da mensagem presidencial que se encontra no Congresso.

3 — O prefeito Emílio Abunahman está tentando obter a colaboração do assessor do governador Carlos Lacerda, senhor Hélio Beltrão, para promover a reformulação administrativa da Prefeitura de Niterói, "que é arcaica e necessita de uma injeção vinda de fora e bem forte". Até ontem êle não havia decidido se aceitava as pressões dos vereadores, contra a nomeação do sr. Noé Cunha para seu chefe de Gabinete.

4 — As professôras fluminenses estão estudando se atendem ao apêlo do secretário Luís Brás para colaborar com o "Censo Escolar". Elas estão revoltadas com o Secretário de Educação, por ter enviado mensagem ao Legislativo estabelecendo que as remoções só serão feitas com base na antigüidade do exercício do magistério, quando antes era também levado em consideração o critério do merecimento.

5 — A Assembléia Legislativa voltará a se reunir hoje. Não se acredita, porém, que hoje e nem amanhã, encontre quorum para votações. Os deputados preferem aproveitar o feriado de ontem e mais o descanso normal de sábado e domingo para permanecer no interior, sem retornar a Niterói para "apenas dois dias de sessões".

'Frotas' não estão pagando aumento dado a funcionários

NITERÓI — Funcionários da Superintendência dos Transportes da Baía de Guanabara denunciaram a direção da emprêsa estatal de burlar a Justiça trabalhista, deixando de pagar-lhes o aumento de 50% concedido à classe, em junho, gerando sérias dificuldades para êle, que contraíram compromissos em função do reajustamento salarial.

Credenciado pelos funcionários a advogar sua causa, o deputado José Maria Ribeiro (PTB-RJ), apresentou requerimento de informações ao ministro da Viação, marechal Juarez Távora, em que indaga: a) quando foi concedido o último aumento salarial; b) de quanto foi; c) se os servidores vêm recebendo; d) se não, por que?; e quanto montam os atrasados? f) e quais as dificuldades havidas para a liberação destas verbas?

DC-MACAÉ

Paulo Vesquine

O governador Paulo Tôrres, atendendo solicitações do prefeito Antônio C. Benjamim, concedeu uma verba, para o calçamento da rua da Igualdade à praia do Forte, incluindo a iluminação de mercúrio a vapor, da praça Veríssimo de Melo ao Forte Marechal Hermes.

Percorrendo diversos locais de nossa cidade, durante sua visita o Governador ficou satisfeito ao constatar a grande atração turística que Macaé oferece, prometendo ao prefeito Antônio Curvelo, tudo fazer para ajudá-lo no setor turístico.

Ao que parece, o Governador se interessou mesmo, pois alguns dias depois de sua visita, mandou que funcionários da Emprêsa da Energia Elétrica, instalasse luz na praia dos Cavalheiros, em dois recantos mais lindos de nossa cidade.

*

POLÍTICA COMODISTA — Mostrando que, ainda, são poucos os que se interessam pela verdade, porque têem mêdo de dizê-la e incompatibilizarem-se com outros, o jornal «O Rebate», publicou uma notícia, em sua primeira página, censurando a campanha feita por êste colunista, contra o «jôgo de baralho», apostado, na sede do Tênis Clube, fato que todo mundo conhece e sabe ser verídico. O renomado jornal, em vez de apurar o fato mais profundamente, limitou-se a aceitar a opinião de uma minoria que defendeu — é muito lógico — o seu amigo presidente, contra quem, em particular, nada tenho. Em vez de contornar a situação, sem recorrer a êsse ponto, contraria o seu slogan, que é «um jornal que cultua a verdade porque diz a verdade».

Colocando um ponto final na questão, que já está custando algumas amizades, conviria lembrar a êsses senhores, que se solidaram com o presidente do TC, não aceitando a sua renúncia — algo que a mim não interessa — que o «jôgo» é o precipício de uma cidade.

Conviria lembrar, também, ao presidente do TC, que todo mundo está sujeito a críticas porque elas mostram onde está o êrro.

JORGE AINDA NÃO DESCOBRIU TIME

As dúvidas persistem no América, uma vez que Serjão não se saiu bem na zaga central e Paulão, além de ter se contundido com alguma gravidade, nada fêz de útil no ataque formado por Jorge Vieira.

Zèzinho, que demonstrou alguma má vontade em atuar pela ponta-direita, quando foi deslocado para o centro fêz valer sua categoria, sendo responsável direto pela feitura dos três tentos da equipe principal, enquanto que Isaac e mais tarde Aílton, atuando pela ponta-direita, foram meros expectadores do treino. •

O treino

Por 3 a 0, os titulares derrotaram os aspirantes, gols marcados por Paulo Leão (2) e Carlos Pedro. O quadro principal atuou com Pompéia, Luciano, Serjão (Flodoaldo), Leônidas e Itamar; Carlos Pedro e João Carlos: Zèzinho (Isaac) (Aílton), Paulão (Zèzinho), Paulo Leão e Abel.

O atacante Paulão, ao receber uma "sola" de Jedir, contundiu-se no dorso do pé direito e, embora se recupere ràpidamente, não deverá ser aproveitado por Jorge Vieira, que não gostou de seu treinamento. Como o massagista Olavo tivesse demorado muito para ir atender Paulão, que estava caído na área o presidente Braune, que assistia do gramado ao treino gritou:

— Corpo é. Entre logo. Aqui não tem juiz e vocês ficam demorando. No campo tem um árbitro e vocês querem entrar no peito."

Ao que baixinho Olavo respondeu ao penetrar no gramado.

— Treino é treino. Dá tempo. Lá não. Também, presidente de clube não entende dêsse negócio.

Sexta-feira

As dúvidas do quadro americano ficaram para ser dissimadas no apronto de amanhã à tarde, não sabendo Jorge Vieira que time colocará em campo. Flodoaldo levou vantagem sôbre o juvenil Serjão que se mostrou nervoso, mas na ponta direita Jorge não tem quem colocar.

Aílton, o menos ruim, deverá começar o treinamento, já que Gilbert, foi dispensado por andar com complexo de culpa. Hoje haverá sauna na ACM.

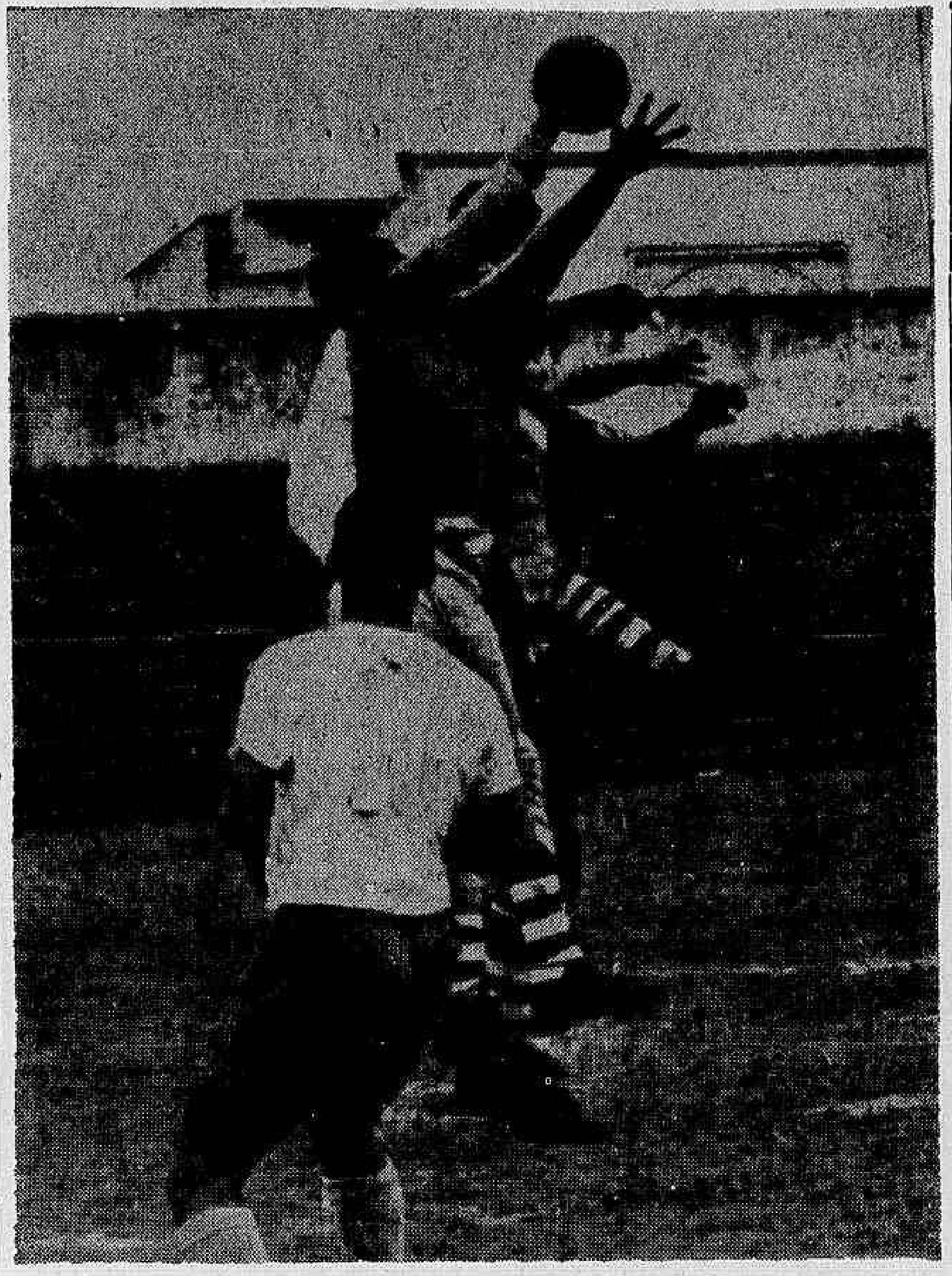

O América treinou, ontem e, apesar das experiências, o técnico Jorge Vieira ainda não decidiu qual o time que vai escalar contra o Flamengo.

Wilson Santos renova contrato com América

Wilson Santos terá seu contrato renovado pelo América, hoje, recebendo o salário-teto do clube, Cr$ 140 mil, e luvas de Cr$ 2 milhões e 500 mil, tentando o presidente Braune mostrar com esta atitude que, mesmo que o jogador não possa jogar mais futebol, será sempre amparado pelo América.

Operado depois de Garrincha cêrca de 10 dias, Amorim surpreendeu a todos, ontem, em Teixeira de Castro, treinando coletivamente e disputando a bola, tendo inclusive solicitado ao treinador a sua inclusão na partida contra o Flamengo. Operado muito antes, Fernando Cônsul também participou do treinamento, tendo se mostrado algo receoso.

Aquisições

Disposto a formar uma grande equipe, o presidente Braune conversou com o presidente José Albuquerque, tentando a contratação de Hélio, estando os entendimentos bem adiantados podendo a transferência ser realizada após o campeonato. O dirigente resolveu ainda mandar esta semana um emissário a São Paulo, tentar a contratação do ponteiro direito Zico, da Portuguêsa Santista, que está treinando no Santos.

Este jogador já estêve nas cogitações do Vasco, Farah, que não mais quer atuar no Madureira começa a treinar hoje de manhã individual no campo do Andaraí, e sua contratação vai depender de um acôrdo com o vice-presidente Wilson Gonçalves, do Madureira.

Renovações

Embora os contratos só terminem em fevereiro do próximo ano, o presidente resolveu renovar os compromissos de Zèzinho, Amorim, Leônidas, Ari, Itamar e Fernando Cônsul, dando a cada um luvas de Cr$ 2 milhões e 500 mil, e salários de Cr$ 140 mil.

Os craques assinarão ainda esta semana seus compromissos sendo que Zèzinho e Amorim, que compraram de sociedade um apartamento na Rua Mariz e Barros, receberam suas luvas ontem.

Brasil fará severa carga contra doping

O médico Guilherme Gomes, professor da Universidade do Brasil na cadeira de Fisiologia, voltou ontem do Japão, onde integrou a delegação brasileira, informando que o Brasil será um dos primeiros países a fazer rigorosa fiscalização sôbre o emprêgo de «doping» nos esportes, cumprindo as recomendações do XIII Congresso Internacional de Esportes e Ciência, realizado em Tóquio por ocasião das Olimpíadas.

Nesta reunião foram debatidos vários assuntos referentes à ciência no esporte, mas, pela primeira vez, se definiu o que é o «doping» na presença de 64 médicos representando 28 países, sendo que o Brasil, juntamente com o Japão, Estados Unidos, Tchecoslováquia, Chile e Bélgica, foi indicado para formar na comissão que elaborará as bases de recomendações futuras com efeito de tornar efetiva a prevenção e proibição do uso de drogas.

Fiscalização

O dr. Guilherme Gomes afirmou que também foi aprovada uma ação imediata para que o Comitê Olímpico Internacional e a ONU patrocinem o movimento em todo o mundo, recomendando que os países, além das leis, promovam severas fiscalizações em seus atletas antes ou após as competições.

No congresso realizado em Tóquio o "doping" foi definido "como todo e qualquer estimulante capaz de alterar a função orgânica ou influir no metabolismo básico do atleta, seja qual fôr a via de introdução empregada".

Esclareceu ainda que dentre os estimulantes, ficou compreendido todos os derivados das anfetaminas, pervitin e estriquinina.

O "interval-training", segundo informação do professor Guilherme Gomes, foi aprovado pelos médicos congressistas como o tipo de treinamento de melhor resultado, devido a seus exercícios serem de interrupção brusca. O treinamento fracionado foi sugerido para o aprimoramento físico, após muitos debates gerados em tôrno de estudos cuidadosos das reações dos corações dos atletas.

Evaristo treina bem e diz que o Fla será campeão

Aplaudido pelo grande número de torcedores presentes, ontem, à tarde, na Gávea, Evaristo treinou durante 40 minutos, e embora ainda esteja fora de forma e sentindo o pé direito — cuja unha foi extraída — realizou excelente exibição marcando um gol de fora da área, que fêz vibrar a torcida e o próprio jogador.

Emocionado com o carinho que recebeu, Evaristo disse que o time do Flamengo é excelente e que "deverá ser fatalmente bicampeão êste ano".

— Hoje, só lamento que a lei não me permita disputar êste campeonato, para ser de nôvo campeão pelo Flamengo. Pelo visto, cheguei um pouco tarde, mas ainda assim estou feliz por ter voltado — disse Evaristo.

Flávio instruiu Nélson

Antes do coletivo da tarde de ontem, o técnico Flávio Costa chamou a um canto o jogador Nélson e deu instruções particulares, chamando a atenção do jogador que não deveria avançar, demasiado, a fim de não deixar o meio de campo desguarnecido. Nélson ouviu e na prática executou a tática, dando maior apoio ao ataque titular, que acabou goleando os aspirantes por 5 a 2, gols de Aírton e Osvaldo (2 cada) e Paulo Chôco, marcando para os suplentes Evaristo e César, nesse treino de 2 tempos, sendo o primeiro de 40' e o segundo período de 30 minutos.

O treino foi bastante movimentado, um dos mais movimentados já realizado pelo time rubro-negro e com grande desempenho da equipe que domingo estará enfrentando o América, no Maracanã.

Nèlsinho e Ditão aptos

Nèlsinho e Ditão só fizeram individual leve, sendo que hoje voltarão a treinar ginástica, mas já têm autorização do dr. Pinkwas para que possam participar do apronto de amanhã à tarde. Nèlsinho não sentiu o estiramento, assim como Ditão nada acusou no tornozelo, após os exercícios, quando examinados pelo médico rubro-negro. Berico, cuja presença no jôgo de domingo já está afastada, face a sua contusão, não participará de qualquer exercício esta semana.

Carlos Alberto estêve ontem na Gávea e vai voltar hoje ao clube, a fim de tirar o gêsso da perna que está folgado, e aproveitará para ser reexaminado pelo dr. Pinkwas.

No treino de ontem o quadro titular formou com Marco Aurélio (depois Renato), Murilo, Joubert, Ananias, Paulo Henrique, Carlinhos e N é l s o n; Amauri, Aírton, Paulo Chôco e Osvaldo.

Evaristo gostou

— Com um time dêstes, com uma equipe excelente como esta, não há como o Flamengo deixar de levantar o bicampeonato. Infelizmente não posso ser "bi". Lastimo muito, pois a minha vontade é esta. Já fui tricampeão e gostaria de ser campeão êste ano também, mas legalmente minha vontade não pode ser concretizada — disse Evaristo, quando da saída de campo no meio tempo, continuava sendo aplaudido intensamente pela enorme torcida nas arquibancadas da Gávea.

"Fora de forma"

— Reconheço que ainda não estou em forma. Mas não tenha dúvida que dentro de poucos dias estarei correndo "como uma criança". Confesso que êsses aplausos me levaram ao auge. Já recebi muitos em minha vida, muitos chegavam até com mais barulho forte, mas êsses aplausos, essa gente gritando meu nome, parece que ouvia distintamente cada um dêsses torcedores no carinho que me devotaram. Acho mesmo que o lugar comum do "muito obrigado" é muito pouco para o que recebi de carinho dessa gente. A êles mando a minha gratidão, o meu coração de rubro-negro — concluiu Evaristo.

Evaristo ainda não assinou ontem o contrato que o prenderá ao Flamengo por 2 anos, mas nenhum problema existe, devendo hoje ser concretizado o seu compromisso com o clube rubro-negro.

Quarentinha volta ao time em lugar de Jair

Quarentinha, que ontem, voltou a treinar na equipe titular e marcou um gol, poderá voltar ao time contra a Portuguêsa, no lugar de Jairzinho, que está com o pé gessado e, embora ainda haja esperanças, dificilmente terá condições de jôgo. Mostrando muito interêsse e seguindo à risca as determinações, Garrincha exercitou-se de nôvo, ontem, realizando 30 minutos de ginástica e, depois, já brincando com bola.

Manga volta

A volta de Manga ao gol e a entrada de Quarentinha serão as únicas alterações que o técnico Geninho fará na equipe do Botafogo. O médico Lídio Toledo disse, ontem, que ainda restam poucas esperanças de Jairzinho, que está com torção no tornozelo, poder jogar. O jogador ficará em observação e se sentir o pé até sexta-feira, não vai tirar ainda o aparelho de gêsso. Se, porém, não sentir dores, poderá retirar o gêsso e fará um teste.

No treino de ontem, os titulares venceram os aspirantes por 2 a 1, com gols de Quarentinha e Bira, e Sicupira para os reservas. A equipe titular formou com Miguel, Joel, Zé Carlos, Paulistinha e Rildo; Didi e Gérson; Bira, Quarentinha, Arlindo e Zagalo.

Os jogadores que estavam servindo à seleção olímpica, treinaram ontem, com exceção de Óton, que está com distensão muscular. Geninho informou que ainda não escalará nenhum dêles, pois acha que estão cansados e sofrendo até agora os desgastes da viagem. Disse, porém, que poderá fazer uma exceção em relação ao goleiro Hélio.

— A equipe não está tão mal assim que seja necessário lançar mão dêsses elementos — acentuou Geninho, acrescentando que prefere guardá-los para mais tarde, pois sabe que são todos excelentes jogadores e de muito futuro.

Nílton Santos e Élton, que já foram liberados pelo Departamento Médico, não participaram do coletivo, treinando separadamente individual e depois bate-bola, para recuperar a forma.

Botafogo esqueceu Brito e Lopes almoçou sòzinho

João Citro e Brandão Filho não apareceram para almoçar com o presidente do Vasco, e nem mesmo telefonaram, obrigando-o a comer sòzinho o cabrito que mandou assar, e ficar aguardando que os homens do Botafogo marquem nôvo encontro, quando então será tratada a venda do zagueiro, negócio que o Vasco só admite fazer na base do pagamento à vista, ou no mínimo, a curto prazo, não aceitando trocas por outros craques, a não ser Arlindo e mais uma elevada quantia como complemento.

Não funcionou, ontem em São Januário, a nova tentativa de arrolhamento da imprensa, como anunciava um cartaz muito mal redigido e colado à porta do túnel que dá acesso ao gramado. O cartaz dizia: "Entrada ao campo sòmente, atletas, massagista e médico". Como não havia um só dirigente para explicar se a medida era para valer mesmo, os repórteres acabaram entrando em campo onde puderam, ainda uma vez mais, trabalhar em liberdade.

Horário tentador

O treinador Eli do Amparo, enquanto seu auxiliar Paulinho dirigia o treino individual, após o qual Valtinho e Maranhão tiveram que enfrentar os rigôres do "corredor polonês" por terem sido os últimos na corrida final, fêz apologia do procedimento do elenco no excursão ao Norte e Paramaribo.

Segundo Eli, ao contrário da ida em Goiânia, desta feita as coisas correram com tal perfeição que recomendou ao vice Calçada o perdão da multa anterior aplicada a cinco jogadores, e foi atendido.

Eli disse que, para testar a turma, nos dias de dispensa, marcava para o retôrno ao hotel um horário realmente tentador. Exatamente um horário que julgava ir encontrar os jogadores no melhor da festa. Pois bem — disse — marquei 2 horas, e não houve um só que chegasse atrasado.

— Sou "chato", enjoado mesmo com essa questão de disciplina — prosseguiu — mas sou tão amigo como um irmão mais velho. E felizmente a turma já começou a compreender isso, e o ambiente agora é dos melhores. Quanto ao incidente com Levs, tudo não passou de uma medida que visava obedecer o regulamento do campeonato. Levs não atuou nos aspirantes, porque não havia mais lugar para jogador de sua idade."

Eli comentou ainda seu encontro com Duque, durante o julgamento no Ministério do Trabalho da questão que o ex-tecnico move contra o Vasco. Eli lamentou que Duque tivesse dito em sua frente, que os bons resultados que o time vem obtendo são frutos do trabalho que realizou no clube.

O contrato de Da Silva, na gaveta do funcionário Hilton Santos, só agora poderá ser registrado na Federação. Os dirigentes estavam escondendo a verdade, mas o fato é que o presidente Lopes, só agora assinou o contrato, alegando para justificar sua resistência o fato de existir em um relatório de Duque, pesadas acusações ao comportamento de Da Silva.

Treinamento

Célio e Lorico voltaram de Santos, ontem, pela manhã, de ônibus, e já participaram do individual. Hoje, às 14,30 horas, o Vasco vai iniciar seu apronto para partida com o Bonsucesso. Joel e Caxias são as dúvidas. O lateral com fortes dôres no pé esquerdo foi radiografado sem que fôsse constatada qualquer fratura. E o central sentindo ainda o joelho direito, que torceu no jôgo anterior, fêz ontem individual e bateu bola com cuidado.

O lateral Tião, da equipe de aspirantes, está com um profundo corte na canela esquerda, mas disse que vai jogar de qualquer maneira, pois não quer perder uma só partida na equipe que, afirma, será campeã. Disse que o quadro só perdeu no primeiro jôgo do campeonato, faturando depois 19 bichos, e êle não quer perder o de sábado contra o Bonsucesso.

Os jogadores do Vasco vão se cotizar para levantar .... Cr$ 100 mil e apostar com o presidente do Bonsucesso, sr. Júlio Perrota. Barbosinha queria que a aposta fôsse feita pela "caixinha dos jogadores", mas como o regulamento da caixa não permite, a apostar, será aceita particularmente pelos primeiros que, com suas contribuições, cobrirem a importância.

Lorico renovou

O meia Lorico renovou ontem seu contrato com o Vasco, recebendo Cr$ 400 mil mensais, entre luvas e ordenados. O jogador recebeu um adiantamento de Cr$ 1.500 mil, para pagar em dez prestações, concedido pelo presidente Manuel Joaquim Lopes.

O contrato foi acertado ontem à tarde, no escritório do diretor Soares Calçada.

Há um ano Lídio afirmava que operação curava Mané

Passado um ano chega-se à conclusão de quem estava com a razão no caso do ponteiro Garrincha era o dr. Lídio Toledo, médico do Botafogo, que em em entrevista concedida no dia 10 de outubro de 63, afirmava que sòmente a operação poderia salvar a carreira do ponteiro bicampeão do mundo.

Dizia ainda o médico alvinegro, na reportagem, que Garrincha devia submeter-se ràpidamente a operação, pois fugindo ao bisturi estava prejudicando a si próprio e ao Botafogo. Mas, naquela oportunidade, nenhuma voz foi levantada, quando o jogador, após o diagnóstico, conseguiu burlar a determinação do dr. Lídio Toledo, preferindo uma «rezadeira» para curar seu joelho.

Entrevista mostra razão

Agora, quando da operação de Garrincha, feita pelo dr. Mário Tourinho, cargas se fizeram sentir contra o médico, partidas inclusive do próprio jogador. Mas o médico do Botafogo manteve-se sereno sabendo que um dia a verdade viria.

E no contato que manteve com a reportagem na tarde de ontem, dr. Lídio Toledo mostrou a entrevista concedida a um matutino especializado no dia 10 de outubro de 63, onde afirmava que sòmente a operação poderia salvar Garrincha. E dessa reportagem transcrevemos alguns tópicos: "O ponteiro Garrincha vai ter de operar o joelho direito para a extração do menisco e eliminação da artrose, única medida considerada capaz de levá-lo à recuperação, segundo o dr. Lídio Toledo, médico do clube que comunicou a direção do Botafogo sua decisão de operar o jogador, logo depois do regresso da delegação, de Salvador, onde se encontra para jogar com o Bahia pela "Taça Brasil."

Diretor tinha conhecimento

O dr. Lídio Toledo fêz conhecedor de sua decisão ao então diretor de futebol, sr. Renato Estelita, dizendo o tópico o seguinte: "O dr. Lídio Toledo, ao chegar à conclusão de que a operação é inevitável e que só com ela o jogador poderá ser recuperado para o futebol, comunicou o fato ao sr. Renato Estelita, diretor de futebol do Botafogo, que terá de decidir sôbre o caso".

Operação era imediata

Em outro tópico da sua entrevista, o dr. Lídio Toledo falava sôbre a necessidade urgente da operação: "Pretendo operar Garrincha imediatamente — disse o médico — e logo que retornar de Salvador irei, imediatamente, à diretoria, para que seja marcada a data da operação. O caso não pode sofrer outros adiamentos porque Garrincha, fugindo à operação, está prejudicando a si próprio e ao clube".

O médico tinha recelo na parte da recuperação conhecendo a rebeldia que sempre caracterizou Garrincha nos tratamentos, e sôbre êsse aspecto transcrevemos o seguinte texto: "O dr. Lídio Toledo considera o caso de Garrincha idêntico ao de Quarentinha e de Mituca, que foram operados por êle e se recuperaram. Mituca — disse — jogou mais três anos depois da operação e Quarentinha está jogando até hoje. A única dificuldade que poderemos encontrar com Garrincha é sua rebeldia aos tratamentos de recuperação, que é o principal depois de uma operação dessa natureza."

Gradim assumiu no Flu

O técnico Gradim, que substituiu Antoninho, assinou ontem seu contrato com o Fluminense por dois anos, recebendo Cr$ 1 milhão de luvas e ordenados de Cr$ 250 mil e já dirigiu o treino, à tarde, dos juvenis, iniciando assim o trabalho de renovação de jogadores no clube.

Pela manhã os titulares realizaram um leve treino individual de 30 minutos e um jôgo de dois toques com a mesma duração. Mateus, gripado, e Procópio, ainda com o tornozelo direito gessado, foram os ausentes. Castilho Ubirajara, Gílson Nunes, Nélio e Edinson, sob os cuidados do Departamento Médico, fizeram individual à parte. Hoje o Fluminense fará nôvo treino individual e amanhã um realizará um conjunto visando testar modificações na equipe. O técnico afirmou que Procópio cederá seu pôsto a Dari; Joaquinzinho a Denilson; Edinho a Gílson Nunes; e Amoroso ou Jorginho a Evaldo.

Braçadas & Remadas

O Flamengo resolveu, ontem, não mais trazer a seleção italiana de water-pólo, mas em seu lugar virá o selecionado húngaro que vem de conquistar a medalha de ouro nas Olimpíadas de Tóquio.

Ontem mesmo os primeiros entendimentos foram mantidos, envolvendo-se até mesmo dirigentes da Federação Metropolitana de Natação que tem a melhor vontade na vinda dessa seleção húngara.

Inauguração transferida

Em reunião iniciada às 22,30 horas de anteontem, mas concluída na madrugada de ontem, o presidente Fadel Fadel e mais os dirigentes aquáticos do clube da Gávea deliberaram, também, não mais inaugurar oficialmente a piscina olímpica do clube no próximo dia 28 de novembro conforme estava programado, transferindo êsse acontecimento para o princípio do ano, a fim que essa inauguração faça parte dos festejos do "IV Centenário da Cidade do Rio de Janeiro".

A piscina ficará pronta na data prevista e será utilizada pelos nadadores rubro-negros, mas sòmente em 1965 é que ocorrerá a Festa Aquática programada, quando aqui estarão os mais destacados nadadores do mundo, inclusive o norte-americano Don Schollander, que vem de deslumbrar o mundo em Tóquio conquistando nada menos do que 4 medalhas de ouro.

Atração

Na apreciação feita, os dirigentes da Gávea julgaram de maior atração a vinda da seleção húngara, pois além de ser a campeã olímpica, seu water-pólo vem deslumbrando o mundo e sua escola é exemplo geral. Por outro lado dirigentes da Federação de Natação também participaram da mesma idéia e, em princípio, há mesmo a possibilidade de um apoio oficial.

Remo

Aumentaram de intensidade nos meios náuticos os comentários que apontam uma próxima dança de técnicos na canoagem da cidade, envolvendo, principalmente clubes da Zona Sul.

Por outro lado processa-se um movimento nacional para que o remo catarinense saia da estagnação em que se encontra como fundo do último Campeonato Brasileiro, visando dotar o remo brasileiro dos melhores remadores, sabido que é que reside em Santa Catarina um dos maiores, senão o maior celeiro de remo do Brasil.

Santa Catarina que deu tanto campeões ao Brasil precisa sair do marasmo em que se encontra, mormente quando o remo nesse Estado da União tem maior atração e aficionados do que o próprio futebol. Comentários vários apontam como o desportista Heitor Ferrari como capaz de colocar o remo catarinense no seu devido lugar dentro do cenário nacional.

"Stormvogel"

O iate "Stormvogel", da África do Sul, e que foi a grande figura da Regata Buenos Aires-Rio, competirá e é considerado como o "scrath-boat" dessa competição de 200 milhas.

Os barcos, de acôrdo com sua categoria e tonelagem receberão "handicap" em horas. Poderão intervir nessa regata todos os barcos que cruzarem a linha de partida mas já se acham inscritos: "Malagô" (da Bahia), "Procion" (São Paulo), "Curussa" (São Paulo), "Bermuda" (São Paulo), "Flamengo" (São Paulo), "Cairu III" (Rio), "Singoala" (Rio), "Procelaria" (Rio), "Vendaval II" (Rio), "Piuff" (Rio), "Cangrejo" (Rio), "Sargaço II" (Rio), "Pirata II" (Rio), "Aldebaran" (Rio), "Kincaid" (Rio) e "Stormvogel" (África do Sul).

BASQUETE

Até sábado a chegada dos brasileiros

1 Informa a Pan American que a delegação brasileira olímpica de basquetebol tem lugar reservado no vôo 517 no jato que deixará San Francisco na tarde de amanhã. A chegada no Aeroporto Internacional do Galeão poderá ocorrer na sexta-feira ou mais tardar no sábado devendo esta dúvida ser hoje esclarecida. Junto com os bicampeões do mundo e únicos detentores de uma medalha olímpica, virão os dirigentes da delegação nacional além dos componentes das equipes de volibol, iatismo e natação.

2 As "estrêlas" do basquetebol carioca treinarão hoje no ginásio da EEFE quando realizarão mais um apronto coletivo visando ao próximo certame nacional a realizar-se na cidade paranaense de Londrina. No contrôle técnico atuará o preparador campeão carioca José Boneti.

3 A CBB confirma as inscrições das Federações Baiana, Gaúcha, Metropolitana Norte-rio-grandense e Paranaense para disputarem o XVI Campeonato Brasileiro Feminino a realizar-se na segunda quinzena de novembro em Londrina. MAURICIO

Bangu treina e Cabral diz que vai para o Fluminense

Com os jogadores cientificados que receberiam Cr$ 100 mil de gratificação pela vitória sôbre o Fluminense e Cabralzinho espalhando que iria ser contratado pelo clube das Laranjeiras, o Bangu treinou coletivamente durante 50 minutos, havendo empate de 0 a 0.

Parada voltou a gozar o treinador Tim, dizendo mais uma vez que fêz questão de acabar com o jôgo no domingo, para mostrar que no Bangu quem ganhava as partidas eram os jogadores e que tudo não passou de uma questão de promoção.

Mesmo time

Martim Francisco não vai mudar a equipe para a partida contra o Olaria e o treinamento de ontem foi bastante leve. Durante 50 minutos os craques treinaram, havendo empate de 0 a 0. O quarto zagueiro Luís Alberto foi poupado e o time principal formou com Ubirajara, Fidélis, Mário Tito, Carlinhos e Nílton Santos; Ocimar e Roberto Pinto; Vermelho, Bianchini, Parada e Roberto Mauro.

COCHEIRA DE VIDRO

Bolonha

Noturna de hoje

Não voltando a chover, a raia estará muito boa para esta noite. Começamos com um Páreo Compulsório, onde os melhores nomes são: Andu, Poraqui, Don Karadagian e Laddie. O primeiro, foi alcançado durante o percurso na última vez em que foi apresentado e, segundo seu treinador, sua "chance" é positiva. Tem um trabalho suave de 100 para os 1.500 metros; Poraqui anda mais ou menos, mas seu apronto foi acima da expectativa, daí ter grande chance de vitória, pois o páreo é muito fraco. Melhorou Don Karadagian, segundo o jóquei Mauro Andrade, e Ricardo espera ganhar com Laddie, melhor na raia normal e na distância. Como surprêsas: Vira Lata, Gorgel e Dandelion.

— * —

A favorita Aramney terá de se haver contra Candidata e Palma Real, ambas em forma e bem situadas nos mil metros. Segundo a família Tripodi, a carreira está circunscrita entre Palma Real e Candidata (uma do pai e outra do filho). Não temos dúvida no entanto, da "chance" de Aramney, que melhorou e prefere uma raia normal.

— * —

Confirmando a última corrida, o que é muito provável, Al Rincona tem chance enorme na terceira carreira desta noite. Seu apronto agradou a todos. Vai encontrar inimiga terrível em Bela Itália, que progrediu. Os azaristas não esquecam Galhardia, que está para surpreender, e Roseclair, que está mais firme. Ficamos com Bela Itália.

— * —

Comêta volta faltando um pouco mas tem sobras grandes na turma, daí ser difícil sua derrota. Há um mundo de animais com "chance" nesta loteria como: Bagatela, Pirambu Clog, Meu Neguinho, Felícia, Hervê, Arrivederci, Vitalgo e, principalmente Roselee, cuja última corrida foi uma vergonha. Vamos apontar Roselee como a maior inimiga de Comêta.

— * —

Não chovendo a "chance" de Farroupilha do Sul é positiva e cremos nossa derrotar Prata e Sacha. Esta carreira, em Pôrto Alegre, seria decidida entre Sacha e Farroupilha do Sul, que eram as melhores. Há muita fé na Chave.

— * —

Com os progressos obtidos achamos muito boa a "chance" de Gloucester, firme e sem hemorragia. Báculo, Adereço, Apito, Sizudo e Tagadá, são seus maiores inimigos, isto sem falar em Pingolinho e Xamete, que são levados com muita fé. Outra carreira muito equilibrada. Gloucester e Báculo, uma boa dupla trinta e quatro.

— * —

Reaparece muito poupado depois de um ano de ausência, o cavalo Sacripant. Seu aspecto é o melhor possível e o achamos melhor que a turma. Sem muita convicção será nosso escolhido. Muito perigoso o Palms, operado da garganta pelo capitão Válter Ramos e Silva com absoluto sucesso.

— * —

Pela maneira como venceu e com o aumento da distância é Bedel o maior nome da noturna e tem tudo para repetir. Agrado é seu grande inimigo e esta dobradinha 11 é realmente a nossa "Salvação da Lavoura". Boa Vida, Collané e Rayon prometem atrapalhar a dupla onze. Depois, Tocaio, que está bonito.

RESUMINDO:

Andu — Poraqui — Laddie
Aramney — Palma Real — Candidata
Bela Itália — Al Rincona — Galhardia
Comêta — Roselee — Real Constant
Farroupilha do Sul — Sacha — Prata
Sacripant — Palms — Chinelo
Gloucester — Báculo — Sizudo
Bedel — Agrado — Boa Vida

O TIRO DA NOITE — ROSELEE
O MELHOR PLACE — BELA ITALIA
A MELHOR DUPLA — 3 - 12
A DOBRADINHA — 8º 11
A ACUMULADA — BELA ITALIA — SACRIPANT — BEDEL
O BANHO DA NOITE — RELANCE

Farroupilha do Sul volta em condições para vencer

Marcha do turfe

1 — A potranca Caucasiana que fracassou no G. P. Diana, entrando nos últimos postos foi enviada de volta para o Rio Grande do Sul, onde continuará a sua campanha.

2 — A radiografia feita do boleto do cavalo Leque confirmou a suspeita do treinador João Godói, pois ficou constatado ter havido trincamento do ezamoide. O filho de Mon Cheri permanecerá em São Paulo, submetido a rigoroso tratamento, que visa sua completa recuperação para as pistas.

3 — O treinador Edmundo Campozani confirmou a presença do Golf no G. P. Bento Gonçalves, em 3.000 metros, anunciando, ainda, o jóquei F. Peres no dorso do filho de Flamboyant e Fresnay.

4 — José Correia vai montar pouco na reunião de domingo, pois não quer fazer muito sacrifício, com o único objetivo de montar o tordilho Don Bolinha no G. P. Derby Clube.

5 — Guango e Gabardo que estavam atuando no Hipódromo da Gávea, foram negociados aos irmãos Gasser, no Paraná, devendo continuar suas campanhas no prado de Tarumã.

6 — Foram enviados para São Vicente, os animais Pedra Prêta, Florença, Flora Cambuci, Flora Valente, Flora Menina e Zé Bonitinho, que estavam aos cuidados do treinador João Emílio de Sousa.

7 — Eloqüência, terceira colocada no clássico de domingo, já retornou a Cidade de Jardim, e com ela seguiram Macela e Brisa, com suas campanhas encerradas, devendo ingressar na reprodução.

8 — Os animais do Haras São José e Expedictus, Brumado e Dvorak, foram negociados passando à responsabilidade de Altamir Vieira e Osvaldo Caetano Dias, respectivamente. Ainda no setor das transferências, saiu Cartago de Pedro Simões para Francisco Pereira e Pagé de Gonçalino Feijó para Cosmo Morgado.

9 — O campo do Prêmio Jóquei Clube São Vicente domingo, em São Paulo, em 2.000 metros e dotação de Cr$ 1 milhão ao vencedor, ficou assim formado: Cantalou, Quintet, Dícia e Hermitage.

10 — O jóquei Antônio Bolino foi suspenso pela Comissão do Turfe por 15 dias, por delitos de raia, montando Ouro Pálido, afastando o referido animal pelo prazo de trinta dias, por indocilidade.

Farroupilha do Sul, Prata e Sacha são as competidoras mais visadas na Prova Especial, marcada para a noite de hoje, no Hipódromo da Gávea, programada para 1.500 metros, com dotação de Cr$ 600 mil à vencedora, aparecendo Quinada e Argent como azares viáveis, pela forma que atravessam no momento. A carreira tem como principal característica o equilíbrio entre as competidoras.

Farroupilha do Sul trabalhou para êsse compromisso, 1.300 metros em 85", cravados, com grande facilidade, pelo centro da pista, com o jóquei J. Fagundes tranqüilo em seu dorso. Prata, com Aroldo Reis, floreou ao lado da companheira Ostentoso, 1.400 metros em 98", justos, e Sacha, Oraci Cardoso, agradou bastante na passada de 100' em 1.500 metros.

PREPARATIVOS

Farroupilha do Sul, que vem de uma descolocação em sua última apresentação, no páreo ganho por Peônia Rúbia em 1.300 metros, melhorou consideràvelmente, e teve seus preparativos encerrados com um galope, sem preocupação de tempo, mais para manter a sua forma, que é boa, no momento.

A égua Prata, sempre no marcador, deve ser encarada como forte adversária, e há muita fé em sua apresentação, levando-se em conta ter a filha de Profundo vir de um bom terceiro lugar, próximo de Peônia Rúbia e Sweetness. Valente e voluntariosa Prata pode influir decisivamente no marcador.

No mesmo caso está Sacha, tida em alta conta no Rio Grande do Sul, que, depois de chegar colocada no páreo de machos, arrematou em segundo para Honey Love, derrotando por escassa margem, a competidora Banza, em resultado obtido no "Photochart".

Chave é adversária de respeito, e pode, sem surprêsa, ganhar a Prova Especial de hoje, juntamente com a égua argentina Argent, que tem melhorado bastante. A filha de Gulf Stream veio no mesmo lote em que chegou Lausanne, mas não adaptou-se em Cidade Jardim, sendo posteriormente enviada para a Gávea. Impressionou vivamente no apronto de 700 metros em 42"4/5, com ação firme e desenvolta.

A diminuição do percurso em 200 metros, aumentou as possibilidades de Quinada, que quando atuou nos 1.800 metros, tinha um bom exercício nos 1.300, ligeira come é, não será de todo impossível que consiga surpreender suas rivais, empreendendo um "train" muito vivo à carreira.

Sábado na Gávea

1º Páreo — Às 13,30 horas — 1.300 metros — Cr$ 500.000,00

Ks.

1—1 Troubadour, J. Mac. . 1 57
2 C. Escuro, J. B. P. . 4 57
2—3 R. Aço, J. Corrêa ... 6 57
4 Gadanho, L. Lins 2 57
3—5 Quicuio, J. Portilho .. 5 57
6 Alonso, A. Olivares ... 7 57
4—7 Diateto, F. P. Filho . 8 57
8 Quixote, M. Andrade . 9 57
9 Neste, M. Henrique . 3 57

2º Páreo — Às 14,20 horas — 1.400 metros — Cr$ 400.000,00

Ks.

1—1 F. Justice, A. Ramos . * 54
2 Christina, M. D. P. S. 4 54
2—3 Mignonette, C. Sousa . 2 54
4 Hella, A. Reis 1 54
3—5 Harmonica, N. Lima . 3 56
6 Fugidia, P. Alves 1 54
4—7 Elinor, O. Cardoso .. 5 56
8 América, J. Portilho . 6 54

3º Páreo — Às 14,50 horas — 1.300 metros — Cr$ 400.000,00

Ks.

1—1 S. d'Ore, J. Negrello . * 56
2 Patalou, J. Barroso .. * 54
2—3 Curaçau, F. Maia .... * 54
4 Paliuere, C. A. Sousa * 54
3—5 Bienhabjado, A. Ramos 3 56
6 M. Orioo, N. correra . * 56
4—7 Joby, F. P. Filho 5 54
8 Cigalón .... * 54
9 Calmo, J. Portilho ... * 54
10 Pinheiral, J. Santos . 2 56

4º Páreo — Às 15,20 horas — 1.300 metros — Cr$ 400.000,00

Ks.

1—1 Crisálida, M. Silva .. 6 56
2 Montelê, M. Andrade 3 54
3 Pelmar, L. Santos .. 2 54
2—4 Datcha, P. Alves ...... * 54
5 Aracena, N. correrá . * 56
6 Araúna, J. Machado .. 4 58
3—7 G.-All, S. M. Cruz .. 5 58
8 Signorina, A. Santos . * 54
9 Ofensa, N. correra .. 1 54
4-10 Qualopa, A. Ricardo . * 58
11 La Veriiá, D. P. Silva 7 56
12 B. Gardênia, N. Lima 8 54
1—1 Salomé, A. Barroso . 7 56

5º Páreo — Às 15,55 horas — 1.400 metros — (III Congresso Brasileiro de Radiodifusão) — Cr$ 600.000,00

Ks.

1—1 Salomé, A. Barroso .. 7 56
2 Arantia, A. Reis .... * 56
2—3 Elvaes, J. Machado . 5 56
4 La Dica, O. Cardoso . 6 56
5 M. Noiva, P. Alves . 9 56
3—6 Q. River, D. Netto . 1 56
" Pabuleuse, F. P. Filho 4 56
7 Exdrúxula, M. Silva . 2 56
4—8 D. Bell, J. Corrêa ... 2 56
9 Ega, J. Silva 10 56
" Enase, A. Santos 8 56

6º Páreo — Às 16,30 horas — 1.300 metros — Cr$ 500.000,00

Ks.

1—1 Floraninha, J. Tin. .. 12 57
2 Hand, J. Silva 3 57
3 Malásia, M. Silva ... 13 57
2—4 Jubilation, J. Portilho 10 57
5 Holestina, L. Carlos . 6 57
6 Pinante, L. Santos .. 11 57
3—7 Thebaine, D. Netto .. 2 57
8 Oguena, S. M. Cruz . 1 57
4—9 Dvorak, J. Julião ... 8 57
10 Decimai, D. P. Silva . 4 57
11 I. Maid (*), A. Santos 9 57
12 Jorosu, I. Sousa 7 57

(*) Ex-Troupeuse.

7º Páreo — Às 17,00 horas — 1.200 metros — (Radialista Roquete Pinto) — Cr$ 500.000,00 — (Betting)

Ks.

1—1 Regialinda, P. Alves . * 57
2 Dixieland, F. Maia .. 7 57
3 Jaguareté, A. Ricardo 8 57
" N. Iguaçu, L. Lins .. 14 57
2—4 Catuá, O. Cardoso .. 6 57
" Viñeda, J. Fagundes .. 10 57
5 I. Mocma, L. Santos 3 57
6 S. Mimi, N. correrá . * 57
3—7 Quebracu, J. Machado 4 57
8 Quiçamá, A. Azevedo 11 57
9 Demora, J. Corrêa .. 15 57
10 Norka, A. Barroso .. 2 57
4—11 Tinkle, J. Portilho .. 12 57
12 Arapoya, N. Lima ... 13 57
" 13 Ninabela, D. Netto .. 9 57
14 Pytore, S. M. Cruz .. 5 57
15 Tulsa, N. correrá 1 57

8º Páreo — Às 17,40 horas — 1.400 metros — Cr$ 300.000,00 (Betting)

Ks.

1—1 Snowbird, A. Ricardo * 56
2 Neran, L. Santos ... 4 56
2—3 Volturno, D. P. Silva * 56
4 Cubo, A. Ramos 1 54
5 Girassol, C. Sousa .. * 52
3—6 Cafuso, A. Reis ...... * 56
7 Paranista, J. Baffica . 3 56
8 J. Bravo, A. M. C. . * 56
4—9 Hot-Summer, J. Mac. 5 54
10 Poppy, O. Ricardo .. * 55
11 Physalis, J. Portilho . 2 54

9º Páreo — Às 18,15 horas — 1.200 metros — Cr$ 400.000,00 — (Betting)

Ks.

1—1 G. Princesa, M. Silva * 56
2 Iava, A. Baroso 4 56
2—3 G. Carina, L. Acuña . 5 54
4 C. Azul, P. Alves ... 2 54
3—5 Florana, J. Tinoco .. * 58
6 Gaja, D. P. Silva 3 54
4—7 Kochana, A. Ricardo * 58
8 Aratiba, N. Lima ...... * 54
9 Reussite, J. Machado . 1 52

Domingo na Gávea

1º Páreo — Às 13,50 horas — 1.300 metros — Cr$ 600.000,00

Ks.

1—1 Bojudo, J. Portilho .. 3 56
2—2 Cheitan, A. Barroso . * 56
3 Flajolé, A. Ramos ... 5 56
3—4 Edônios, J. Machado 2 56
5 Catetinho, O. Cardoso 1 56
4—6 Boreste, J. Corrêa .. * 56
" Lincolin, C. A. Sousa 4 56

2º Páreo — Às 14,20 horas — 1.300 metros — Cr$ 500.000,00

Ks.

1—1 Damice, O. Cardoso . 3 57
2 R. Tatuada, N. Lima 7 53
2—3 Montevirgine, D. P. S. 1 57
4 Soror, J. Machado .. 2 53
3—5 B. Real, J. Portilho . 4 59
6 Dercy, A. Santos .... * 57
4—7 Dicoba, M. Andrade . 6 57
8 I. Boneca, M. Silva . 5 57

3º Páreo — Às 14,20 horas — 1.400 metros — Cr$ 600.000,00

Ks.

1—1 Titular, J. Portilho .. 3 56
2 E. Brasas, P. P. F. . * 56
2—3 Estheta, M. Silva ... 6 56
4 Este, A. Ramos 56
3—5 Styx, P. Alves 4 56
" S. Germain, J. Silva 2 56
6 Egis, D. Netto 52
4—7 Plebiscito, O. Cardoso * 56
8 El Glorius, A. Ricardo 8 56
9 Kilroy, A. Reis 7 54

4º Páreo — Às 15,20 horas — 2.000 metros — Cr$ 500.000,00 — (HANDICAP ESPECIAL)

Ks.

1—1 H. Love, J. Baffica .. * 57
2 Nihuil, A. Barros 4 51
2—3 El Piconero, J. Port. . 1 54
4 L. Sabiá, C. A. Sousa * 50
3—5 Aimberê, O. Cardoso . 5 51
" El Emir, J. Machado * 51
4—6 Cami, M. Silva ...... * 56
" Dialon, F. P. Filho .. 3 50
" Bandar, A. Santos .. 2 52

5º Páreo — Às 15,50 horas — 3.200 metros — (Grande Prêmio Derby Club) — (Clássico) — Cr$ 1.500.000,00

Ks.

1—1 Bar, J. Portilho ..... * 62
2—2 El Asteroide, A. Bar. . * 60
3—3 D. Bolinha, J. Corrêa * 62
" El Gustavo, L. Vaz .. 62
4—4 Leque, N. correrá ... 1 62
5 Argonaço, O. Cardoso * 62

6º Páreo — Às 16,30 horas — 1.300 metros — Cr$ 500.000,00

Ks.

1—1 Dictis, A. Santos 8 57
2 Psiu, J. Marinho 2 57
2—3 Halmito, C. A. Sousa 6 57
4 Docket, M. Silva 7 57
3—5 S. Spray, A. Ricardo . 3 57
" Snowdrop, A. Reis .. 9 57
6 El Alpes, O. Cardoso 4 57
4—7 Cantilever, A. Ramos * 57
8 Resgate, M. Andrade . 5 57
9 V. Gogh, J. Machado 1 57

7º Páreo — Às 17,05 horas — 1.400 metros — Cr$ 500.000,00 — (Betting)

1—1 Trovão, J. Portilho .. 2 52
" Decani, L. Santos ... 5 50
2 Dag, D. Netto .... * 52
2—3 Dominó, M. Silva 3 58
" Donato, L. Sousa 8 50
4 Joelle, F. P. Filho .. " 50
3—5 Marítimo, J. Baffica . 9 52
6 Descarte, A. Santos . 6 52
7 Evreux, J. Machado . 4 52
4—8 Tarpicon, J. Fagundes 1 52
9 Caruá, A. Barroso .. * 52
10 Le Cuisinier, S. Silva 7 52

8º Páreo — Às 17,40 horas — 1.400 metros — Cr$ 400.000,00 — (Betting) — (Areia)

Ks.

1—1 Purus, J. Negrello .. 2 54
2 Sério, J. Marinho ... 1 56
3 Oldan, O. Cardoso .. * 54
2—4 Pampilho, P. Alves .. * 54
5 Pacoca, A. Reis ..... * 56
6 Apollon, A. M. C. .. * 54
3—7 Aratirim, J. Baffica . * 56
8 Badajoz, C. A. Sousa * 56
9 Diorito, D. Moreira . 4 54
4—10 Ciclone, A. Santos . 3 56
11 Homel, J. Silva ..... * 54
12 Lac, A. Ricardo ..... * 56

9º Páreo — Às 18,15 horas — 1.200 metros — Cr$ 500.000,00 — (Betting) — (Areia)

Ks.

1—1 Pianista, A. Ricardo . 14 57
2 Ekandir, C. R. Carv. 15 57
3 Corimbo, A. Reis ... 5 57
4 J. Bond, M. Henrique 8 57
2—5 Jaburi, F. Maia 2 57
6 Tarantus, J. Negrello 11 57
7 S. Boat, F. Conc. .. 7 57
8 I. Brave, A. Ramos . 13 57
3—9 Canchero, N. Lima .. 10 57
10 Cameu, J. Portilho .. 3 57
11 Payaso, B. Santos ... 9 57
12 Izonzo, P. Alves 1 57
4—13 Balcano, O. Cardoso . 4 57
14 Ourofan, L. Carvalho 16 57
15 Icote, J. Diniz 6 57
" Inguoy, J. Diniz 12 57

Nossos informes para hoje na Gávea

1.º PAREO — 1.500 METROS — ÀS 20H — RECORDE: TIRAFOGO — 91"4/5 — CR$ 300.000,00

Animais · Jóqueis · Pêso	Treinadores	Possibilidades	Performances	Tempo
1—1 D. Karadagian, M. A. .. * 56	W. Meireles	Melhorou. Há fé	2º Notário-M. Amigo	1.200 NU 77"1/5
2 M. Pian, J. Quintanilha .. * 56	N. Linhares	Não corre	8º B. Sêca-bochilo	1.200 NL 75"
2—3 Poraqui, J. Machado 6 56	V. Costa	Levam fé. "Chance"	2º Andu. Papa Dagô	1.600 NP 107"1/5
4 Laddie, A. Ricardo 4 56	L. Ferreira	Melhor nos 1.500	6º Notário-D. Karadagian	1.200 NU 77"4/5
5 Dandelion, N. Lima 5 56	C. Gomes	Pode chegar colocado	4º Notário-D. Karadagian	1.200 NU 77"4/5
3—6 Vira-Lata, P. Lima 2 56	M. Canejo	esperada reabilitação	5º Notário-D. Karadagian	1.200 NU 77"4/5
7 Nurce, C. Carvalho ...... * 54	H. Cunha	Sem "chance"	9º Florana-G. Carina	1.000 NU 63"1/5
8 Coqueiro, D. Moreira ... 1 56	C. Tourinho	Só como surprêsa	7º Notário-D. Karadagian	1.200 NU 77"4/5
4—9 Andu, J. Barros 3 56	R. Tripodi	Grande rival	8º Miracle- Boa Vida	1.200 AL 144"4/5
10 Gorgel, C. A. Sousa ...... * 56	G. Morgado	Também há fé	11º Aconcague-Roseclair	2.200 AU 147
11 S. Rival, N. corre .... * 56	N. Figueiredo	Não corre		

Nossa indicação — ANDU Adversário — PORAQUI Bom azar — LADDIE

2.º PAREO — 1.000 METROS — ÀS 20H30M — RECORDE: BLAMELESS — 60"3/5 — CR$ 400.000,00

Animais · Jóqueis · Pêso	Treinadores	Possibilidades	Performances	Tempo
1—1 Aramney, N. Lima 1 54	F. Costa	Grande rival	3º Montelê-Lady Roc	1.200 NU 77"
2 Ira-Ira, P. Menezes 7 56	L. Lavôr	Sem chance	11º Skindô-S. Girl	1.000 NP 63"3/5
2—3 Rosins, A. Reis .... * 56	A. P. Silva	Pode melhorar	5º Montelê-Lady Roc	1.200 NU 77"
4 Rivabeja, M. Andrade 3 56	O. J. M. Dias	Falhando sempre	10º Montelê-Lady Roc	1.200 NU 77
5 Ofelinho, C. Sousa 2 52	J. Coutinho	Nada deve fazer	12º Zamase-Clunny	1.300 AP 88"1/5
3—6 Cortês, L. Carlos .... * 54	J. L. Pedrosa	Há fé novamente	7º América-Montelê	1.200 AP 76"
" Culpa, A. Santos 5 56	M. Almeida	Gosta de raia leve	8º Montelê-Lady Roc	1.200 NU 77"
7 Mon Bijou, F. Esteves .. 6 54	S. Câmara	Não dá ainda	13º Rio Ouro-Onça	1.500 AP 101"
4—8 Candidato, J. Machado .. 8 56	L. Tripodi	Grande inimiga	5º Harmônica-L. Corruira	1.200 AP 79"2/5
9 P. Real, O. Ricardo 4 56	R. Tripodi	Ótimo placê	14º Harmônica-L. Corruira	1.200 AP 79"2/5
10 Angolêsa, A. Neri 9 52	E. Cardoso	Turma forte	10º Volânia-Rivabela	1.000 NL 64"

Nossa indicação — ARAMNEY Adversário — PALMA REAL Bom azar — CANDIDATA

3.º PAREO — 1.600 METROS — ÀS 21H — RECORDE: FARINELI — 97"2/5 — CR$ 300.000,00

Animais · Jóqueis · Pêso	Treinadores	Possibilidades	Performances	Tempo
1—1 B. Itália, J. Portilho .... * 56	J. Freire	Grande rival	3º Al Rincona-Judy	1.600 NU 106"
2 Red Star, P. Lima 5 56	C. Ribeiro	Sem chance ainda	10º Al Rincona-Judy	1.600 NU 106"
3 Roselee, N. correrá 6 52	O. Coutinho	Não corre		
2—4 Al Rincona, L. Carvalho . 7 56	R. Silva	Pode repetir. Melhorou	1º Judy-B. Itália	1.600 NU 106"
5 Que Guapa! M. Andrade 1 52	J. Mesquita	Tem corrido menos	6º B. Boa-Soirée	1.300 AU 83"
6 Fonteca, A. Neri 2 52	H. Guedes	Manca e maluca	13º B. Boa-Soirée	1.300 AU 83"
3—7 Roseclair, O. Cardoso ... 3 58	C. Ferreira	Deve melhorar agora	7º Aº Rincona-Judy	1.600 NU 106"
8 L. Piava, N. correrá .... * 56	P. Morgado	Não corre		
9 Espanhola, J. Ramos .... * 58	J. R. Sepulveda	Estava manca na última	11º Judy-B. Boa	1.300 AU 83"
4-10 Galhardia, F. Conceição . * 56	I. Pinheiro	Pode "rebentar"	5º Espanhola-Orangine	1.200 NL 77"
11 Judy, Excluída .... * 56	J. Borioni	Excluída		
12 Meridiana, N. Lima 4 54	V. F. Silva	Não corre	7º B. Boa-Soirée	1.300 AU 83"

Nossa indicação — BELA ITALIA Adversário — AL RINCONA Bom azar — GALHARDIA

4.º PAREO — 1.200 METROS — ÀS 21H30M — RECORDE: CABINE — 72"4/5 — CR$ 300.000,00

Animais · Jóqueis · Pêso	Treinadores	Possibilidades	Performances	Tempo
1—1 Comêta, A. Ramos 9 56	R. Carrapito	Volta bem. "Chance"	10º Lagamar-Badi	1.000 AL 62"2/5
2 P. Diver, N. correrá 11 54	C. Morgado	Não corre		
3 Bagatela, F. Conceição .. * 54	I. Pinheiro	Deve melhorar	8º Huesca-Piramou	1.000 NL 65"
4 Vitalgo, C. Sousa 8 58	C. Pereira Filho	Chegou perto	5º M. Neguinho-R. Contant	1.300 NU 85"3/5
2—5 R. Constantino, J. Port. . 10 56	P. Morgado	Fora da prova	2º M. Neguinho-Arrivederci	1.300 NU 85"3/5
6 Pirambu, S. Cruz 5 54	N. P. Gomes	Voltou a falhar	8º M. Neguinho-R. Constant	1.300 NU 85"3/5
7 Clog, C. A. Sousa ...... * 52	L. Ferreira	Pule alta e viável	4º B. Bruna-Arrivederci	1.200 NU 78"1/5
8 Doze, J. Julião 7 56	O. C. Dias	Tem falhado	7º B. Bruna-Arrivederci	1.200 NU 78"1/5
3—9 M. Neguinho, F. A. 6 56	J. Mesquita	Pode repetir	1º B. Constant-Arrivederci	1.300 NU 85"3/5
10 Felícia, P. Menezes 3 52	L. Benitez	Excelente azar	2º Rio Tigre-R. Constant	1.300 NU 85"3/5
11 Hervê, N. correrá .... * 50	W. Meirelles	"Chance" até na leve	6º M. Neguinho-R. Constant	1.300 NU 85"3/5
4-12 Arrivederci, N. Lima 12 52	J. E. Sousa	Não corre		
13 Roselee, B. Santos 1 54	L. Mezaros	Uma das fôrças	3º M. Neguinho-R. Constant	1.300 NU 85"3/5
15 Mehari, I. Amaral 4 56	O. Coutinho	Não valeu. Cuidado	4º M. Neguinho-R. Constant	1.300 NU 85"3/5
Novata, M. Oliveira 2 52	C. I. Nunes	Muito manco	6º B. Bruna-Arrivederci	1.200 NU 78"1/5

Nossa indicação — COMÊTA Adversário — ROSELEE Bom azar — CONSTANT

5.º PAREO — 1.500 METROS — ÀS 22H — RECORDE: TIRAFOGO — 91"4/5 — CR$ 600.000,00

Animais · Jóqueis · Pêso	Treinadores	Possibilidades	Performances	Tempo
1—1 Prata, A. Reis 5 55	M. Mendonça	Uma das fôrças	3º Peônia Rubia-Sweetness	1.300 AL 81"
2 Hedrinha, J. Machado .. 9 54	A. V. Neves	Páreo forte. Difícil	1º Crisálida-Datcha	1.300 AP 84"4/5
2—3 F. do Sul, J. Fagundes .. 4 55	A. Carrapito	Nossa indicada	8º Peônia Rubia-Sweetness	1.300 AL 81"
4 Lenoca, J. Portilho 1 54	M. Sousa	esperando outra vez	1º La Venté-Ofensa	1.600 AP 102"3/5
3—5 Chave, A. Santos 3 61	L. Ferreira	Nome dos maiores	4º Peônia Rubia-Sweetness	1.300 AL 81"
6 Quinada, F. Esteves 2 53	V. Alano	Tinindo. Turma forte	6º Honey Love-Sacha	1.800 AP 115"3/5
7 Q. Nuit, D. Neto 7 53	G. L. Ferreira	Não dá ainda	5º Quinada-Montevirgine	1.500 AP 97"1/5
4—8 Sacha, O. Cardoso 6 56	A. Correia	Uma das fôrças	2º Honey Love-Banza	1.800 AP 115"4/5
9 Argent, C. A. Sousa 8 53	A. Araújo	Melhorou algo	4º Honey Love-Sacha	1.800 AP 115"3/5
10 Blanchette, F. P. Filho .. * 54	C. Ferreira	Deve aguardar	1º Florana-Kochana	1.300 NP 84

Nossa indicação — FARROUPILHA DO SUL Adversário — SACHA Bom azar — PRATA

6.º PAREO — 1.000 METROS — ÀS 22H35M — RECORDE: BLAMELESS — 60"3/5 — (BETTING) — CR$ 400.000,00

Animais · Jóqueis · Pêso	Treinadores	Possibilidades	Performances	Tempo
1—1 Relance, J. Silva 5 56	S. D'Amore	Bem na distância	9º Pinheiral-T. Guimarães	1.200 NL 75"3/5
2 Galeguinho, J. Negrello .. 9 56	J. E. Sousa	Cuidado que está firme	4º J. I.-Vocábulo	1.600 NP 103"3/5
3 T. Guimarães, N. Lima .. * 56	W. G. Oliveira	Só como surprêsa	10º Aratirim-Pampilho	1.200 NU 75"2/5
2—4 Orel, P. Alves 1 54	L. Mezaros	Continuam levando fé	5º Pinheiral-T. Guimarães	1.200 NL 75"3/5
" Otasco, M. Andrade 6 54	Idem	Não dá ainda	8º Vocábulo-Palms	1.300 NU 83"4/5
5 Sacripant, A. Santos 8 54	J. Morgado	Nosso indicado	8º P. Sonhador-Carducci	1.200 NL 75"3/5
3—6 B. Guri, J. Julião 7 56	J. Attianesi	Est. Tem "chance"	Estreante	
" Taj-El-Amir, F. M. 3 56	Idem	Falhou feio. Por que,	6º Vocábulo-Palms	1.300 NU 83"4/5
7 H. Kid, C. Morgado 4 54	F. Abreu	Excelente placê	4º Vocábulo-Palms	1.300 NU 83"4/5
4—8 Palms, A. Caminha ...... * 56	J. V. Viana	Vai dar trabalho	2º Vocábulo-Crai	1.300 NU 83"4/5
9 Chinelo, J. Portilho ..... * 54	G. Morgado	Volta melhor e tem chance	11º Cafuso-I. Jari	1.600 NU 104"4/5
10 Carclor, A. Ricardo 2 56	O. M. Fernandes	continua falhando	6º Cnco-Taj-El-Amir	1.200 AP 76"1/5
11 Batlon, I. Oliveira 10 54	D. Cassas	Nada deve fazer	14º Cnco-Taj-El-Amir	1.200 AP 76"1/5

Nossa indicação — SACRIPANT Adversário — PALMS Bom azar — CHINELO

7.º PAREO — 1.200 METROS — ÀS 23H10M — RECORDE: CABINE — 72"4/5 — (BETTING) — CR$ 300.000,00

Animais · Jóqueis · Pêso	Treinadores	Possibilidades	Performances	Tempo
1—1 Adereço, A. Portilho ..... * 56	W. G. Oliveira	Uma das fôrças	2º Ilfov-Tagodá	1.300 NP 84"1/5
2 Bluejeans, A. Ramos .... * 56	F. Lavôr	Só como surprêsa	6º Q. Boy-Gloucester	1.000 NU 82"3/5
3 Apolo, A. Reis .... * 58	A. Araújo	Há fé agora	4º Provençal-Pingolinho	1.200 NL 75"
4 Epico, F. Meneses 2 52	N. Figueiredo	Não cremos	8º Q. Boy-Gloucester	1.000 NU 82"3/5
2—5 Pingolinho, F. Corrêa .... * 58	C. Ribeiro	Um nome grande	9º Sabót-El Piconero	1.300 AP 81"
6 Xamete, A. Santos ...... * 56	J. L. Pedrosa	Trabalhou 77. "Chance"	4º A. Dilemma-Cascavelero	1.300 AP 83"2/5
7 D. Artigas, A. Ricardo .. * 54	G. Morgado	Deve melhorar agora	6º Ilfov-Adereço	1.300 NP 84"1/5
8 M. Colega, O. Cardoso .. * 54	E. Caminha	Não gostamos	5º Ilfov-Adereço	1.300 NP 84"1/5
3—9 Gloucester, L. Carlos 5 56	T. R. Gomes	Nosso indicado	2º Q. Boy-Báculo	1.000 NU 62"2/5
10 Cascavelero, M. C. 4 52	P. Morgado	Não corre		
11 Guango, F. P. Filho .... * 54	E. P. Coutinho	Não corre	4º Provençal-Q. Boy	1.200 NL 75"
" Hudu, N. Lima 1 52	E. P. Coutinho	Larga na cêrca. Perigoso	7º Brumado-Báculo	1.200 NL 75"
4-12 Báculo, L. Santos ...... * 54	Idem	Grande inimigo	3º Reine-Los Prados	1.600 NU 103"
13 Sizudo, J. Machado 3 56	J. S. Silva	Vale placê. Confirmador	3º A. Dilemma-Cascavelero	1.300 AP 83"2/5
14 Tagadá, J. Silva 6 52	R. Silva	Largou mal. Inimigo	4º Q. Boy-Gloucester	1.000 NU 62"2/5
" Feitiço, A. Azevedo ...... * 52	Exp. Coutinho	Mais manso. Tem chance	5º Adereço-Raio	1.300 AP 83"2/5

Nossa indicação — GLOUCESTER Adversário — BÁCULO Bom azar — SIZUDO

8.º PAREO — 1.600 METROS — ÀS 23H45M — RECORDE: FARINELI — 97"2/5 — (BETTING) — CR$ 300.000,00

Animais · Jóqueis · Pêso	Treinadores	Possibilidades	Performances	Tempo
1—1 Bedel, A. Santos 3 58	L. Ferreira	Deve repetir. Gostamos	1º Hiléu-Monteimperial	1.300 NU 83"
2 Agrado, P. Alves 6 58	L. Mezaros	Bomba para a onze	3º F. King-Bomarbelo	1.300 NU 83"3/5
3 Piramidal, C. Carvalho .. * 56	S. Freitas	Não cremos ainda	9º Ressalto-Bornéio	1.000 NL 63"1/5
2—4 Rayon, A. Ricardo ...... * 56	J. Morgado	Melhorou e há fé	4º Brutus-F. King	1.600 NU 104"4/5
5 Collané, J. Portilho 2 58	S. D'Amore	Vai correr mais	7º Miracle-Boa Vida	2.200 AL 144"4/5
6 S. Pescoço, F. Menezes .. 5 54	S. Bezerra	Continua falhando	6º Bedel-Hiléu	1.300 NU 83"
3—7 Tocaio, C. A. Sousa .... * 58	C. Gomes	Nome perigoso	4º Miracle-Boa Vida	2.200 AL 144"4/5
8 Gabardo, P. Lima .... * 56	E. P. Coutinho	Não corre	6º Brutus-F. King	1.600 NU 104"3/5
9 Greinado, M. Oliveira ... 4 58	R. Morgado	Só se melhorou muito	5º Bedel-Hiléu	1.300 NU 83"
4—10 Boa Vida, J. Ramos .... * 58	I. Pinheiro	Sua chance é positiva	2º Miracle-Los Prados	2.200 AL 144"4/5
11 Lordsburg, J. Machado . 1 56	F. Costas	Só como surprêsa	8º Brutus-F. King	1.600 NU 104"3/5
12 Mahomé, D. Moreira .... * 58	W. Meirelles	Não cremos	8º Bedel-Hiléu	1.300 NU 83"
" Bozé, F. P. Filho .... * 52	Idem	Tem corrido pouco	6. F. King-Bomarbelo	1.300 NU 83"3/5

Nossa indicação — BEDEL Adversário — AGRADO Bom azar — BOA VIDA

BARRIENTOS PODE ASSUMIR GOVÊRNO: BOLÍVIA

Diario Carioca

Rio de Janeiro, quinta-feira, 29 de outubro de 1964

Johnson quer entregar-se às esquerdas

CEDAR RAPIDS, LOS ANGELES (AP-DC) — O senador Barry Goldwater declarou ontem em Cedar Rapids, Iowa, que o presidente Johnson seqüestrou o Partido Democrático — ao escolher o senador Hubert Humphrey como seu companheiro de chapa — «para entregá-lo aos socialistas». Johnson, em Albuquerque, na Califórnia, afirmou que os grandes temas da campanha eleitoral são a corda com que seu adversário vai enforcar-se.

Nos últimos dias da campanha, confirma-se a impressão de que a vitória de Johnson está mais assegurada e de que será uma das mais espetaculares da história política dos Estados Unidos. Ontem foi divulgado o resultado de um inquérito entre os membros da Sociedade de Editôres de Jornais: a previsão é a da vitória de Johnson em 38 Estados, com um total de 440 votos eleitorais, contra 68 de Goldwater.

CONGRESSO

Apesar das previsões, inclusive de assessôres seus, de que realizaria uma campanha restrita, Johnson empenhou-se a fundo na defesa de sua candidatura. Quer uma vitória por grande maioria e — mais que isso — entende que quanto mais votos tiver, maior número de candidatos democratas se elegerá para o Congresso, facilitando, futuramente, a aprovação de suas mensagens.

Enquanto isso, jornais, estações de televisão e emissoras de rádio começam a viver os momentos mais agitados da campanha, organizando os trabalhos de apuração. As três grandes cadeias de televisão, ABC, NBC e CBS e as agências Associated Press e United Press International organizaram um "pool" para a cobertura, em conjunto dos resultados. Mais de 117 mil repórteres estão destacados para transmitir, com a maior rapidez, as apurações de todos os distritos, principalmente dos mais remotos, que sempre atrasam a tabulação do resultado final.

TRAGÉDIA NA CALIFÓRNIA

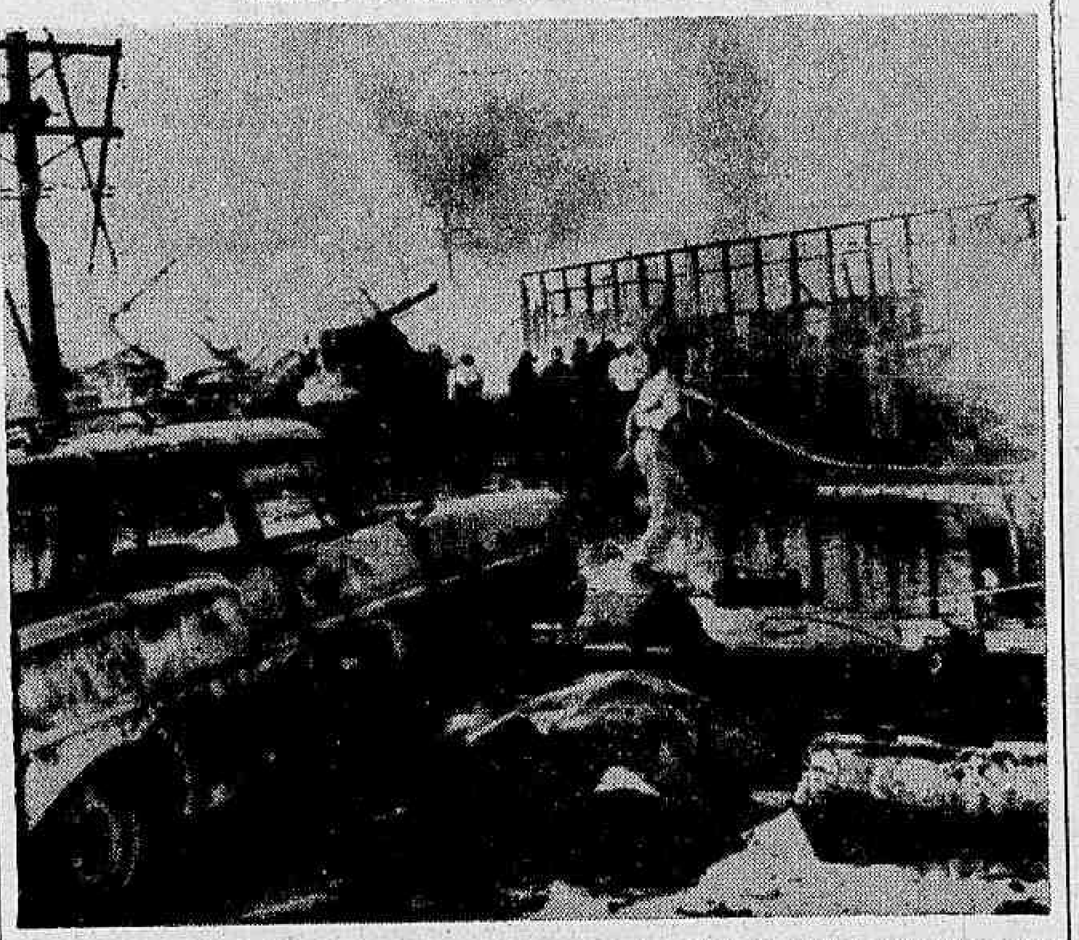

EL CENTRO — Pelo menos oito pessoas morreram na base da Marinha norte-americana perto de El Centro, Califórnia, quando um bombardeiro naval binotor, voando a poucos metros de altura, chocou-se com um poste e explodiu, caindo em chamas. Na queda, o avião atingiu instalações da base, que foram destruídas pelo fogo. (Radiofoto AP especial para o DC).

Quatro deputados presos

LA PAZ (AP-UPI-DC) — Os estudantes de Santa Cruz tomaram, à noite, o edifício do Escritório de Informações dos Estados Unidos, queimando uma bandeira norte-americana. Em Sucre, 50 pessoas ficaram feridas em conseqüência de novos choques contra a polícia. O govêrno prendeu quatro deputados da oposição, que haviam aderido ao "luto nacional" determinado pelos estudantes, em conseqüência dos incidentes desta semana em Cochabamba e Aruro. O Comitê de Defesa das Liberdades Democráticas, organizado têrça-feira pelos estudantes e operários, reafirmou ontem a sua disposição de realizar hoje a anunciada "Marcha da Liberdade" em direção a La Paz, a fim de tomar o palácio governamental. O Movimento Nacional Revolucionário, partido do presidente Paz Estenssoro, informou que sairá com seus membros armados para deter a marcha. Enquanto isso, o vice-presidente René Barrientos Ortuno, foi chamado com urgência à capital, para intervir na crise política. Era esta, ontem à noite, a situação na Bolívia.

Nos círculos políticos bolivianos reina grande expectativa diante da chegada de Barrientos a La Paz. Barrientos encontra-se pràticamente rompido com o presidente Estensoro. Estava em Cochabamba, onde, segundo rumôres, teria organizado um nôvo govêrno. No comêço do mês, entrou em choque com o presidente ao opor-se à censura à imprensa, suspensa esta semana, manifestando-se também contra a participação do Exército na luta contra as guerrilhas da Falange Socialista (apesar do nome, trata-se de um movimento de orientação conservadora, liderado pelo ex-presidente Siles Suazo, atualmente exilado no Paraguai). Barrientos, que foi impôsto a Estensoro pelos militares, alimenta grandes ambições políticas, e, segundo se afirma, estaria por trás de todos os acontecimentos. Acusado por muitos de possuir tendências nasseristas, Barrientos é um militar de grande prestígio dentro do Exército, contando, ao que se supõe, com o apoio da oficialidade jovem.

As raízes mais recentes da luta política boliviana atual encontram-se na decisão do ex-vice-presidente Juan Lechin, em dezembro do ano passado, de concorrer às eleições de maio de 1964. Lechin, que é líder dos mineiros e de um modo geral da própria esquerda do país, renunciou ao pôsto de embaixador no Vaticano para voltar à Bolívia a fim de participar da campanha sucessória. Num comício a 5 de dezembro, foram presos dois líderes sindicais comunistas sob a acusação de terem assassinado um líder sindical rival. O Ministério renunciou para dar maior liberdade a Estenssoro para acalmar os revoltados de Lechin. O nôvo Gabinete conservou os mesmos membros, com exceção de três ministros que se declararam partidários de Lechin.

Os mineiros em represália à prisão dos líderes comunistas detiveram quatro técnicos norte-americanos como reféns. Sucederam-se discussões entre as facções em luta, com Lechin garantindo que os reféns seriam mantidos prisioneiros porque eram "nossa arma contra o govêrno que viola a lei e persegue os trabalhadores".

Logo após. Lechin voltou atrás e afirmou que os americanos seriam soltos para evitar derramamento de sangue e deu assim a primeira vitória a Estenssoro.

Reeleição de Paz

A fim de permitir a reeleição do presidente, a Constituição foi emendada, o que levou Lechin a retirar sua candidatura em sinal de protesto, permitindo assim a vitória de Estenssoro, nas eleições de maio.

Por ocasião da visita de De Gaulle, em setembro, o govêrno informou ter descoberto uma conspiração para derrubá-lo, e os acusados, entre êles o ex-presidente Siles Suazo e mais trinta oposicionistas, foram exilados imediatamente para o Paraguai, aguçando a luta que agora assume contornos sangrentos, ameaçando a própria sobrevivência do Govêrno de Estenssoro.

Eleições na França e na Alemanha

CARL HARTMANN — especial para o DC

BONN (AP) — O futuro da aliança dos Estados Unidos com a Europa Ocidental depende de duas eleições em 65 — na França e na Alemanha Ocidental. A eleição francesa provàvelmente será convocada para o fim do Outono de 65 (agôsto-setembro), calculando-se que o presidente De Gaulle concorra novamente. Sua vitória frente à oposição até agora articulada será facílima.

Na Alemanha Ocidental, o chanceler Erhard já está mergulhado na campanha e as eleições também devem realizar-se no Outono. O prefeito Willy Brandt, de Berlim Ocidental, espera derrotá-lo e dar à Alemanha Ocidental seu primeiro govêrno socialista.

Vivendo uma era de prosperidade e céticos quanto a perigos imediatos, franceses e alemães preocupam-se mais com problemas como pão-e-manteiga que com problemas de defesa e política exterior. Muitos querem também reafirmar-se como europeus depois de vinte anos de liderança dos Estados Unidos nos problemas mundiais. Êsses europeus parecem dispostos a ver a aliança com os Estados Unidos enfraquecida.

Ao mesmo tempo, seus líderes sabem que não têm como conseguir recursos para as despesas militares que os tornariam efetivamente independentes das armas norte-americanas. E que não podem alcançar o tipo de unidade européia de que necessitariam.

Assim, as chances são no sentido de que os próximos anos mostrem uma espécie de jôgo de empurra na Europa Ocidental. De um lado estarão os gaullistas, que querem o continente tão independente quanto possível do que chamam os anglo-saxões — americanos e britânicos. Do outro, líderes como o chanceler Erhard e o "premier" Wilson, dispostos a aceitar a liderança dos Estados Unidos, mas reivindicando maior participação em seu exercício.

Na campanha eleitoral alemã, Erhard terá mais problemas com seus correligionários que com seu adversário, Brandt, que pràticamente acompanha seus pontos de vista. Os principais opositores da política exterior de Erhard são o ex-chanceleres Adenauer e o ex-ministro da Defesa Franz Josef Strauss, ambos líderes influentes no Partido Cristão Democrata. Adenauer e Strauss têm lutado energicamente por maior cooperação com De Gaulle.

Na França, aparentemente a única possibilidade de mudança é a que decorria da retirada de De Gaulle — e De Gaulle não está disposto a retirar-se, exatamente para evitar mudanças. Caso, entretanto, não concorra, seu lugar será ocupado pelo primeiro-ministro Georges Pompidou.

Pompidou, naturalmente, não tem o prestígio de De Gaulle e teria mais dificuldade que êle para enfrentar o candidato oposicionista Gaston Deferre. Apesar disso, as chances seriam tôdas de Pompidou. A candidatura de Deferre ainda não pegou, mesmo em seu partido, o Socialista, e os comunistas podem deixar de apoiá-lo, optando pelo lançamento de candidato próprio.

Bispo dos EUA quer luta aberta contra injustiças raciais

CIDADE DO VATICANO (UPI-AP-DC) — O arcebispo norte-americano Patrick O'Boyle pediu, em nome das hierarquias eclesiásticas dos Estados Unidos, total e clara condenação da «injustiça racial», recebendo, de imediato, apoio do bispo Andrew Brutka, de Gary, Indiana.

Êste declarou que «a voz da oposição do Concílio a tôda forma de segregação e discriminação deve ser ouvida com a fôrça das trombetas de Jericó». Ontem funcionários do Vaticano informaram que haverá o maior sigilo possível sôbre os problemas abordados no Concílio, referentes ao Mundo moderno, como seja o tema sôbre o contrôle da natalidade.

POR ESCRITO

Os dois mil padres que participam do Concílio Ecumênico foram informados de que os assuntos pertinentes aos problemas atuais sòmente serão discutidos por escrito, jamais discursados na Basílica de São Pedro.

A medida que restringirá as revelações públicas das atividades do Concílio foi dada a conhecer tão logo foram iniciados os debates sôbre pontos específicos do esquema da Igreja no Mundo Moderno. As questões individuais no documento incluem a paz mundial, desarme e contrôle da natalidade.

LIMITAÇÃO

O cardeal Gregory Peter Agagianian, da Cúria do Vaticano, informou que "alguns pontos mais delicados dos temas não serão discutidos na Assembléia, porque poderão conduzir à interpretações errôneas, abusos e conclusões fora do Concílio, pelo público".

Explicou que os prelados apresentarão suas observações por escrito e que essas declarações serão examinadas "com a maior atenção", pelos redatores do esquema.

CONSAGRAÇÃO

Milhares de húngaros lotaram as naves da Basílica de Santo Estêvão para assistir a missa de consagração do novos bispos da Hungria, nomeados pelo Vaticano em conseqüência de acôrdo assinado com o govêrno daquele país, visando melhorar as relações da Igreja com o Estado.

O diretor do Colégio de Bispos da Hungria, monsenhor Endre Hamvas, presidiu a consagração dos monsenhores Joseph Bank, Jozsef Sserhati, Jozsef Winkler e Pal Brezanczy.

NO BRASIL

Fontes do Vaticano desmentiram informações de que Paulo VI visitaria o Brasil no próximo ano. O Papa estaria disposto a participar do Congresso Eucarístico Internacional, a ser realizado em Bombaim e do Congresso Internacional Mariano, na República Dominicana, programado para março de 65.

CENSURA AO PAPA

As relações entre o govêrno de Portugal e o Vaticano ficaram mais tensas, ante a decisão do Conselho Legislador de Angola em criticar, por unanimidade, a decisão de Paulo VI de assistir um Congresso Religioso na Índia.

Os portuguêses reprovam a intenção do Papa de viajar a Bombaim, afirmando que seria uma viagem "inútil e injusta". Embora a Igreja não haje feito qualquer declaração, círculos católicos expressaram "assombro e ressentimento" pelas críticas.

DC no Mundo

- "A Marinha de Guerra Argentina não permitirá que o ex-ditador Juan Perón regresse ao país" — afirmou o almirante Benigno Varela. No entanto, os partidários de Perón continuam firmes, no propósito de colaborar com seu regresso, que seria realizado até o final do ano.
- "A Organização dos Estados Americanos não está à altura da missão para a qual foi criada", devendo reformar suas atuais estruturas, adaptando-as às exigências de nosso tempo" — declarou "La República", órgão do partido do presidente Raul Leoni, "Ação Democrática". O jornal venezuelano reitera a tese de que ùnicamente "os governos nascidos de eleições legítimas, que respeitam os direitos humanos e garantem as liberdades públicas, devem participar do sistema regional interamericano".
- A Assembléia Nacional ratificou por 342 votos contra 269, sua confiança no govêrno de George Pompidou. Uma moção de censura à política agrícola exigiu dez horas de debates e uma nova demonstração de apoio, por parte dos parlamentares.
- Depois de receber promessa do govêrno soviético de respeitar a neutralidade de seu govêrno, o príncipe Souvanna Phouma, primeiro-ministro do Laos, partiu para Nova Deli.
- Grupos armados dinamitaram a estação de bombeamento da Many Grande Oil Company, em Caracas, provocando incêndio em cinco tanques de petróleo. A polícia informou que foram colocadas quatro bombas, explodindo três.
- Johns Glenn, primeiro cosmonauta norte-americano, foi promovido a coronel pelo presidente Lyndon Johnson. Glenn decidiu passar para a reserva, para assumir um cargo numa indústria privada.

BREJNEV E KOSYGIN DECIDEM DIVIDIR PODER PARA SEMPRE

De HENRY SHAPIRO — especial para o DC

MOSCOU (UPI) — Os homens que derrubaram Nikita Kruchev resolveram separar «para sempre» os cargos de primeiro-secretário do Partido Comunista e de primeiro-ministro da União Soviética, que o líder deposto exerceu cumulativamente nos últimos seis anos. Fontes comunistas fizeram ontem essa revelação, em meio a intensos esforços dos novos governantes para vencer o descontentamento dos líderes comunistas europeus.

Sòmente Kruchev e Stalin ocuparam cumulativamente os dois cargos durante os quarenta anos transcorridos desde a morte de Lênin, fundador do Estado Soviético. Brejnev e Kosygin, segundo os mesmos informantes, têm o firme propósito de manter a situação nestes têrmos: as fisionomias podem mudar, mas a divisão de podêres não.

PREÇO CARO

Brejnev e seus colegas de presidium estariam pagando agora — com a onda em tôrno do afastamento de Kruchev — um preço muito caro pela manutenção, por tanto tempo, de um só homem no poder. Com exceção da China e da Albânia, os países e partidos comunistas da Europa não acreditam nas versões oficiais da queda de Kruchev.

As declarações italiana e francesa, representando os partidos comunistas mais numerosos e influentes de todo o mundo ocidental, criaram problemas delicados para Brejnev e sua equipe. O nôvo primeiro-secretário e Mikhail Suslov têm tentado, pessoalmente, explicar e esclarecer a situação.

PODER UNIVERSAL

Depois da morte de Lenini, Stalin assumiu o contrôle do partido, mas só tomou as rédeas do govêrno duas décadas mais tarde, quando os nazistas começaram a ameaçar a União Soviética. Após a guerra, Stalin manteve ambos os cargos — primeiro-secretário e primeiro-ministro, atd morrer.

Giorgi Malenkov, seu sucessor, desempenhou os dois cargos por alguns dias, logo em seguida à morte de Stalin, mas logo em seguido passou o contrôle do partido a Kruchev, que o derrubou anos depois.

Bulgânin sucedeu a Malenkov como primeiro-ministro, continuando Kruchev como primeiro-secretário do partido. Em 1958, afastado Bulgânin, Kruchev assumiu oficialmente a chefia do govêrno.

Inglaterra não vai na Rodésia do Sul empregar tropas

LONDRES (AP-DC) — Um portavoz do govêrno britânico declarou ontem que o emprêgo de tropas inglesas para impedir o govêrno da Rodésia do Sul de se declarar independente, é hipótese inexistente.

«Esta questão não foi tratada», disse o secretário da Comunidade Britânica, numa conferência de imprensa em que foi perguntado sôbre a possibilidade do emprêgo de tropas em Rodésia.

ONU

A Comissão Especial da ONU sôbre colonialismo pediu ao govêrno britânico que pondere sôbre a "gavidade da situação" na Rodésia do Sul e ao mesmo tempo pôs em estado de alerta o Conselho de Segurança, ante a possibilidade de uma declaração unilateral de independência. por parte do govêrno.

EM ZAMBIA

Em Zambia, país vizinho à Rodésia, recém libertado pela Inglaterra, o líder rodesiano exilado James Chikerema, disse que os nacionalistas de seu país formarão um govêrno no exílio, se Smith insistir na declaração de independência para manter o predomínio político dos brancos.

Chikerema rechaçou e qualificou de insignificante a alegação de Smith, de que a independência tem o apoio dos chefes tribais, dizendo: "Os chefes já não representam o povo africano. Não são mais do que empregados civis. O govêrno lhes paga o sôldo e se se opõem a êles são destituídos.

WILSON SATISFEITO

O primeiro-ministro Harold Wilson está satisfeito, segundo se informa, com a reação favorável dos governos da Comunidade Britânica à sua política, classificada de enérgica, com a Rodésia do Sul.

Ontem, o primeiro-ministro da Rodésia, Ian Smith, foi advertido por Wilson de que a ameaça de declaração unilateral de independência significaria traição. Smith respondeu prontamente, acusando o nôvo govêrno trabalhista de intimidação e chantagem.

Fontes do govêrno disseram ontem que Wilson recebeu um "sólido apoio" dos primeiros-ministros da Comunidade e que Smith comeca a ficar ilhado.

FUTURO DA RODESIA

Se Smith insistir na declaração unilateral de independência, segundo se informa, será convocada uma conferência constitucional para tratar do futuro da Rodésia. Dessa conferência também participariam líderes nacionalistas africanos que estão, presentemente encarcerados na Rodésia do Sul.

Funcionários londrinos não souberam informar se Smith aceitaria um convite de participação, se lhe fôsse madado, pois até agora não respondeu a carta de advertência de Wilson.

PC da Polônia faz apêlo de paz aos russos e chineses

VARSÓVIA, BERLIM e ROMA (UPI-ANSA-DC) — Wladislaw Gomulka, líder comunista da Polônia endereçou apêlo aos governos da União Soviética e China para que «façam um nôvo e honesto acôrdo visando solucionar suas divergências».

Afirmou Gomulka que a paz no mundo depende da unidade e coesão do bloco socialista, acrescentando que «nossas controvérsias e divergências devem ser superadas». O chefe do PC da Polônia fêz estas declarações numa reunião de amizade polono-mongólica, em honra do presidente Yumghayzin Tsebendal, da Mongólia.

DEMOCRACIA

Disse ainda Gomulka, em seu primeiro discurso após conferência mantida com os novos dirigentes da Rússia, que as mudanças de pessoas no govêrno soviético e no Partido ocorrem de acôrdo com os princípios leninistas de democracia partidária".

APOIO

O presidente Tsendebal apoiou as declarações de Gomulka, dizendo que estava a favor do apêlo por uma nova conferência de Partidos Comunistas, a fim de que fôssem superadas tôdas as sérias divergência e dificuldade no campo socialista.

Em Moscou os líderes do Kremlin continuam lutando para acalmar os comunistas ocidentais, que não se conformaram com a deposição de Nikita Kruchev e a falta de informes sôbre seu afastamento.

Acredita-se que Mikail Suslov encontrava-se, têrça-feira passada, em Paris, onde foi conferenciar com líderes comunistas. Essa notícia veio desmentir rumôres de que êste dirigente soviético estaria em Pequim, contornando os problemas ideológicos que afastam os dois países.

ULBRICHT

Diplomtaas ocidentais continuam preocupados com o desaparecimento do chefe do Partido Comunista da Alemanha Oriental, Walter Ulbricht, que desde o dia 12 — três dias antes da queda de Kruchev — não aparece em público.

Anteontem Ulbricht deixou de comparecer a um concêrto oferecido por Pyort Abrasimov, embaixador Soviético na Alemanha. Sua ausência das atividades políticas e sociais não impedem, no entanto, que os jornais o citem com bastante freqüência, o que intriga ainda mais os diplomatas.

FRANÇA FORA DO MCE

BONN (AP-DC) — O Partido Social Democrata declarou que o presidente Charles De Gaulle, prepara, há muito tempo, a saída da França do Mercado Comum Europeu.

"Desde o reconhecimento de Pequim e particularmente desde que De Gaulle estabeleceu que a China Comunista espera entrar na ONU com ajuda de sua própria bomba nuclear, a cooperação da França no MCE tem sido cada vez mais reservada" afirmam os sociais democratas.

PORTUGAL E PROVÍNCIAS

LISBOA, 28 — Uma chuva de notas de mil escudos surpreendeu a quantos transitavam pelo Largo do Carvalhinho, nesta capital. Numerosas cédulas voavam ao sabor do vento, sendo recolhidas pelos transeuntes. Ignora-se a que se deve a extraordinária chuva de dinheiro, que já se provou ser autêntico.

•

LISBOA, 28 — Um setuagenário, sr. Sebastião Simões, foi mordido nas pernas por um javali dentro de sua própria casa, na localidade Figueiró dos Vinhos. O animal, de avantajadas proporções, após a façanha fugiu, presumindo-se que teria sido alvejado por caçadores antes de investir contra o infeliz setuagenário.

•

LONDRES, 28 — Revela-se nesta capital que um destacamento de cem homens, entre oficiais e soldados, desembarcou em Mtware, pôrto de Tanganica, situado na foz do Rovuma, junto à fronteira com Moçambique. Acompanham o destacamento três "conselheiros militares russos", à paisana. A informação foi dada pelo jornal "Daily Telegraph".